

**LAPURAN TAHUNAN DAN AKAUN
YANG TELAH DIODIT**

BAGI

**LEMBAGA PEMASARAN PERTANIAN PERSEKUTUAN
TAHUN 1977**

**LEMBAGA PEMASARAN PERTANIAN PERSEKUTUAN
KEMENTERIAN PERTANIAN**

LEMBAGA PEMASARAN PERTANIAN PERSEKUTUAN

PENDAHULUAN

Lembaga Pemasaran Pertanian Persekutuan (FAMA) ialah sebuah badan berkanun di bawah Kementerian Pertanian yang ditubuhkan pada bulan September, 1965 di bawah Akta Lembaga Pemasaran Pertanian Persekutuan 1965. Hasil-hasil pertanian yang ditanggungjawabkan kepada FAMA ialah semua hasil-hasil pertanian kecuali getah, kelapa sawit, nenas, padi dan beras, ikan, ternakan dan tembakau.

I. PENTADBIRAN

Ahli-ahli Lembaga 1977

2. Lembaga sebagaimana yang tercatat di bawah Seksyen IV Akta Lembaga Pemasaran Pertanian Persekutuan 1965, mempunyai 13 orang Ahli iaitu terdiri dari Pengerusi, Ketua Pengarah dan 11 orang Ahli-ahli lain yang terdiri dari 6 orang Ahli Resmi dan 5 orang Ahli Tidak Resmi dilantik oleh Y.B. Menteri Pertanian.

Ahli-ahli Resmi

1. Pengerusi Lembaga – Y.B. Datuk Ishak bin Hj. Patah Akhir
2. Ketua Pengarah – Encik Abdul Rahman bin Hj. Yusof, JSM, AMN
3. Wakil Perbendaharaan – Encik Jaafar bin. Mat
4. Wakil Kementerian Perdagangan dan Perindustrian – Encik Ahmad bin Saadi
5. Wakil Kementerian Pertanian – Puan Nuraizah binti Abdul Hamid
6. Wakil Bahagian Pertanian, Kementerian Pertanian – Y.B. Datuk Hj. Khalid bin Abdul Rahman
7. Wakil Kementerian Perusahaan Utama – Encik Ismail bin Hj. Ahmad
8. Wakil Yunit Perancang Ekonomi, Jabatan Perdana Menteri – Puan Faizah binti Mohd. Tahir

Ahli-ahli Tidak Resmi

1. Y.B. Encik Lat bin Kassim
2. Y.B. Encik Osman bin Aroff
3. Y.B. Dato' Hj. Abdullah bin Hj. Sudin
4. Encik Jaafar bin Mat
5. Encik Wan Lokman bin Datuk Wan Ibrahim

3. Sepanjang tahun 1977 Lembaga telah bersidang sebanyak 3 kali dan Jawatankuasa Perjawatan Lembaga telah bersidang sebanyak 5 kali dan Jawatankuasa Kewangan pula ialah 3 kali.

4. Ahli-ahli Jawatankuasa Perjawatan adalah seperti berikut:—

1. Ketua Pengarah FAMA
2. Wakil Jabatan Perkhidmatan Awam
3. Wakil Kementerian Pertanian
4. Wakil Perbendaharaan
5. Y.B. Encik Lat bin Kassim

5. Ahli-ahli Jawatankuasa Kewangan adalah seperti berikut:—

1. Ketua Pengarah FAMA
2. Wakil Kementerian Pertanian
3. Puan Faizah binti Mohd Tahir (EPU)
4. Wakil Perbendaharaan
5. Y.B. Datuk Hj. Abdullah bin Hj. Sudin

6. Organisasi Lembaga dalam tahun 1977 adalah seperti dalam gambar rajah Carta Lembaga di Lampiran I.

Jawatan Yang Diluluskan Dalam Tahun 1977

7. Nama jawatan dan bilangan jawatan yang diluluskan di dalam tahun 1977 adalah seperti berikut:—

a. Kumpulan Pengurusan dan Iktisas	Bilangan
Ahli Ekonomi Pertanian	1
b. Kumpulan Kerja dan Separuh Iktisas	
Merinyu Pemasaran	2
c. Kumpulan Perkeranian dan Teknik	
Penyimpan Kira-Kira	1
Kerani	1
	<hr/>
Jumlah	5

Bilangan Jawatan Kakitangan Lembaga Dalam Tahun 1977

8. Jumlah bilangan kakitangan Lembaga dalam tahun 1977 ialah seramai 228. Pecahan mengikut kumpulan jawatan adalah seperti berikut:—

Kumpulan	Bil. Kakitangan.
A	48
B	46
C	115
D	19
	<hr/>
	Jumlah
	<hr/> <u>228</u> <hr/>

Kegiatan Pentadbiran

9. Dalam tahun ini Lembaga telah mengisi 32 jawatan kosong iaitu 5 jawatan bagi kumpulan A, 9 bagi kumpulan B, 13 bagi kumpulan C dan 5 bagi kumpulan D.

10. Pengambilan kakitangan juga diadakan di peringkat projek untuk keperluan kakitangan pusat memproses kelapa kering di Bachok (Kelantan), Rengit (Johor) dan pusat-pusat Pemasaran Hasil-Hasil Pertanian di Tanjong Karang (Selangor). Pengambilan kakitangan ini meliputi Pengurus Kilang, Penyelia dan Buruh.

11. Seramai 6 orang kakitangan Lembaga telah meletakkan jawatan sepanjang tahun ini, iaitu 2 dari kumpulan A, 1 dari kumpulan B dan 3 dari kumpulan C.

12. Lembaga telah menghantar seorang Pegawai untuk mengikut kursus sarjana di Hawaii dibawah Biasiswa Fulbright. Seorang lagi Pegawai yang telah dihantar pada tahun 1976 ialah untuk mengikut kursus sarjana di Asian Institute of Management, Manila, telah menamatkan kursus dengan jaya dan memulakan tugas semula dengan Lembaga. Seorang lagi Pegawai telah dipilih untuk mengikut kursus jangka pendek di dalam bidang pemasaran di Australia. Walaupun kursus-kursus luar negeri untuk Bahagian I adalah memuaskan tetapi bagi kakitangan Bahagian II seperti Merinyu Pemasaran dan Pembantu Penyelidik adalah sangat berkurangan. Disamping tahun ini Lembaga telah mencalonkan Pegawai Bahagian II untuk mengikut kursus ke luar negeri. Permohonan mereka telah tidak berjaya.

13. Disamping kursus di luar negeri, Lembaga telah menggunakan sepenuhnya kemudahan-kemudahan latihan yang ditawarkan oleh institusi tempatan seperti MIM, INTAN dan NPC untuk semua peringkat. Walaubagaimana pun institusi tempatan ini tidak dapat memenuhi keperluan bagi Pegawai-pegawai Bahagian III. Lembaga telah mengelolakan program-program latihan sendiri terutamanya di bidang penguatkuasaan. Dalam tahun ini juga Lembaga terus menghantar Pegawai-pegawai mengikut kursus di-luar kampus di USM sebagai sebahagian daripada rancangan untuk mereka memperbaiki diri sendiri.

14. Lembaga juga memberi kemudahan-kemudahan latihan kepada penuntut-penuntut UPM, dan Politeknik Ungku Omar, dengan tujuan memberi latihan amali kepada penuntut di dalam bidang pemasaran pertanian.

15. Di dalam tahun ini, Skim Tangga Gaji Kabinet telah dilaksanakan, Semua kakitangan Lembaga telahpun menerima gaji baru. Walau bagaimanapun terdapat beberapa aspek daripada Sekim tersebut yang perlu diperbetulkan dan telahpun dihantar kepada JPA untuk dipertimbangkan. Lembaga juga bercadang untuk menempatkan kakitangan pusat-pusat memproses Lembaga di bawah Skim Tangga Gaji Kabinet. Perbincangan mengenai ini masih belum selesai. Pada masa ini kakitangan kilang adalah di bawah skim gaji yang dibayar oleh sektor swasta. Keadaan ini menimbulkan perasaan tidak puas hati, di mana skim ini tidaklah sebaik Sekim Kabinet.

16. Skim Perpustakaan yang dilancarkan pada tahun 1976 di mana meliputi perpustakaan kecil di peringkat negeri telah berkembang dengan baiknya iaitu dengan melalui penambahan bilangan buku di peringkat negeri. Skim ini diharapkan dapat membantu menambahkan lagi pengetahuan pegawai-pegawai Lembaga di peringkat negeri dan daerah.

Kegiatan Kewangan

17. Sepanjang tahun ini, Jabatan Kewangan adalah bertanggungjawab untuk mengawasi keseluruhan perakaunan bagi 11 buah Pejabat FAMA Negeri, Pusat-Pusat Memproses Kelapa Kering, Kilang Memproses Kacang Tanah dan Pusat Pemasaran Hasil-Hasil Pertanian.

18. Secara keseluruhan, mutu kerja-kerja perakaunan di peringkat Negeri dan Pusat Memproses Lembaga menunjukkan mutu yang agak baik. Bagaimanapun disebabkan oleh terdapatnya kadar yang tinggi berhubung dengan "turnover" kakitangan Jabatan ini dan kelambatan bagi mendapatkan pekerja yang sesuai, menjadikan kerja perakaunan agak lambat untuk dikemaskinikan.

19. Skim Pinjaman Perumahan disepanjang tahun ini tidak begitu mengingkat. Di akhir tahun ini hanya meningkat \$500,000 dari \$230,000 di tahun 1976.

20. Sepanjang tahun ini Skim Pinjaman Kenderaan telah meningkat kepada \$350,000 iaitu kenaikan sebanyak \$200,000 ini adalah disebabkan ramai pegawai-pegawai yang berkelayakkan untuk membuat pinjaman di bawah Skim Baru Kabinet.

Pejabat-Pejabat FAMA Negeri dan Daerah

21. Sepanjang tahun ini 3 buah Pejabat baru telah dibuka iaitu di Sibu, Miri dan Sarikei, Sarawak. Pembukaan Pejabat-Pejabat ini adalah untuk memberi perkhidmatan pemasaran kepada petani-petani di mana di Sarawak perhubungan adalah tidak memuaskan. Keseluruhan Pejabat FAMA Negeri dan Daerah pada tahun 1977 ialah 42 buah Pe-

jabat, kedudukannya adalah seperti berikut:—

Negeri	Jumlah Pejabat
Kelantan	3
Trengganu	2
Pahang	5
Johor	4
N. Sembilan/Melaka	4
Selangor	6
Perak	6
P. Pinang/S. Prai	3
Kedah/Perlis	4
Sabah	1
Sarawak	4
	<hr/>
Jumlah	<u>42</u>

22. Bilangan kakitangan di peringkat Negeri dan Daerah tidak berubah sepanjang tahun ini. Tugas yang dijalankan ialah Pemasaran, Skim Kawalan Pasaran, Kajian Projek Pembangunan, Perkembangan dan Perhubungan Am, Galakan Pasaran, Pengutipan dan Penyebaran Maklumat Pasaran kepada orang awam. Setiap Pejabat kebiasaannya menjaga 2 – 3 daerah bagi menjalankan tugas di atas.

23. Dalam tahun ini juga penumpuan telah dibuat kepada perkhidmatan mengatur pasaran di mana Lembaga membantu petani-petani menjual hasil-hasil pengeluaran mereka dengan bantuan mengatur pasaran oleh Pegawai Lembaga kepada pembeli-pembali tertentu. Di dalam perkhidmatan ini Lembaga tidak membeli atau menjual hasil-hasil pertanian tersebut, langkah begitu adalah untuk menggalakkan petani-petani supaya lebih bergiat di dalam kegiatan pemasaran hasil-hasil pertanian mereka sendiri. Walau bagaimanapun sekiranya keadaan memerlukan Lembaga akan mengambil bahagian di dalam projek perniagaan menjual-beli hasil-hasil pertanian petani-petani. Disamping itu Pejabat Negeri dan Daerah juga menjalankan perniagaan bagi bahan proses yang dikeluarkan oleh Lembaga seperti serbuk kopi untuk dipasarkan di Semenanjung Malaysia.

II. PENYELIDIKAN DAN PENYIASATAN

Kajian Kopi di Daerah Kelang dan Kuala Langat

24. Kajian mengenai harga, penggunaan harian dan keupayaan pengutip dan pemeros buah kopi. Objektif kajian ini adalah untuk mendapat maklumat tentang apakah harga yang dibayar oleh pengutip-pengutip kepada penanam-penanam kopi. Kajian ini juga mengutip data-data berkenaan dengan penggunaan harian dan keupayaan pemeros buah kopi di daerah Kelang dan Kuala Langat. Kajian ini dimulai pada bulan Januari hingga Februari, 1977.

Kajian Bekalan Kelapa Di Rengit, Johor

25. Kajian atas kemungkinan bekalan kelapa di Rengit, Johor. Tujuan kajian hanyalah hendak mendapatkan maklumat berkenaan dengan kemungkinan bekalan kelapa untuk pusat memproses kelapa kering yang akan disediakan di Rengit, Johor. Kajian ini dimulai pada awal bulan Februari hingga awal Mac, 1977.

Kajian Pengeluaran Kubis Rendah di Kelantan, Trengganu, Melaka dan Johor.

26. Kajian pengeluaran kubis rendah telah dijalankan di Negeri Kelantan, Trengganu, Melaka dan Johor secara bulanan. Objektifnya adalah untuk mengutip maklumat-maklumat tentang keluasan, pengeluaran, kos pengeluaran, jidar pemasaran dan permintaan kubis rendah.

Kajian Pemasaran dan Pengeluaran Ayam dan Telur di Kelantan

27. Penyiasatan pemasaran dan pengeluaran ayam dan telur ayam di Negeri Kelantan. Objektif penyiasatan ialah untuk mengumpul data-data seperti pengeluaran ayam dan telur ayam, masalah-masalah pemasaran dan permintaannya. Kajian ini dijalankan mulai bulan Jun dan disiapkan pada bulan September, 1977.

Penyiasatan Pengeluaran Koko Hilir Perak dan Sabak Bernam

28. Penyiasatan pengeluaran koko di Hilir Perak dan Sabak Bernam. Tujuannya ialah untuk mendapat maklumat berkenaan dengan keluasan jumlah pengeluaran dan hasil pengeluaran purata koko supaya boleh memastikan jumlah keluasan dan hasil puratanya di kedua-dua daerah. Penyiasatan ini dilaksanakan pada bulan Mac, 1977.

Penyiasatan Pemasaran Kelapa di Lahat Datu, Sabah.

29. Penyiasatan Pemasaran Kelapa di Lahat Datu, Sabah. Penyiasatan ini bertujuan untuk mendapatkan maklumat tentang keluasan, pengeluaran dan masalah-masalah pemasaran yang mungkin dihadapi oleh penanam-penanam. Maklumat pengeluaran kelapa adalah yang lebih penting kerana ia akan memberitahu Lembaga keadaan kemungkinan bekalan kelapa di kawasan itu. Jika didapati bekalan adalah mencukupi, sebuah pusat memproses kelapa kering mungkin disediakan dalam masa akan datang. Penyiasatan mulai dijalankan pada bulan Ogos, 1977.

Penyiasatan Pemasaran Kelapa di Kudat, Sabah.

30. Penyiasatan pemasaran kelapa telah dijalankan di Kudat, Sabah pada bulan September hingga Oktober, 1977. Tujuan penyiasatan ini adalah untuk mendapat data-data seperti keluasan, pengeluaran, hasil pengeluaran dan masalah-masalah pemasaran

yang dihadapi berkenaan dengan kelapa. Objektif utama penyiasatan ini ialah untuk memastikan samada bekalan kelapa adalah mencukupi sekiranya sebuah kilang minyak didirikan kelak.

Penyiasatan Pemasaran Kelapa di Sebangon, Sarawak

31. Penyiasatan pemasaran kelapa di Sebangon, Sarawak telah dijalankan pada bulan September, 1977. Objektifnya ialah untuk mendapat maklumat-maklumat tentang keluasan, pengeluaran dan masalah-masalah pemasaran berkenaan dengan kelapa.

Kajian Pengeluaran Kacang Tanah di Trengganu, Kelantan, Pahang, Perak dan Perlis.

32. Kajian pengeluaran kacang tanah telah dijalankan di Negeri Trengganu, Kelantan, Pahang, Perak dan Perlis. Kajian ini dijalankan selama tiga minggu dan disiapkan pada bulan November, 1977. Tujuan kajian ialah untuk mendapat data-data pengeluaran kacangtanah pada musim kedua ini.

Kajian Potensi Pasaran

33. Kajian tahunan potensi pasaran ke atas 23 jenis barangan pertanian di bawah Rancangan Buku Hijau adalah membolehkan Lembaga menasihati petani-petani dan agensi kerajaan ke atas hasil pertanian yang mempunyai potensi pasaran. Di antara hasil pertanian di bawah kajian Jabatan ini ialah jagung, ubikayu, kacangtanah, bawang, nenas, halia, tomato, kobis (tanah rendah), betik, pisang, kacang soya, bawang putih, keledak, kacang hijau, tembikai, lada dan lain-lain sayur-sayuran. Kajian ini dicetak dan diedarkan kepada orangrami.

Kutipan Harga

34. Dalam pengutipan harga yang lazim dilakukan, harga barang-barangan di peringkat ladang juga dikutip di pusat-pusat seperti Cameron Highlands, Tangkak, Kulai, Sabak Bernam, Bagan Datoh, Kuala Selangor, Banting, Batu Pahat dan lain-lain. Harga-harga borong dan runcit juga dikutip di pusat-pusat seperti Kuala Lumpur, Ipoh, Melaka, Pulau Pinang, Johor Bahru, Kuantan, Kuala Trengganu, Kota Bharu di Semenanjung Malaysia termasuk Kuching, Sibul, Semanggang, Miri, Sarikei di Negeri Sarawak dan Kota Kinabalu di Negeri Sabah.

Kajian Maklumat-Maklumat Pasaran

35. Lembaga telah menyediakan maklumat-maklumat pasaran dan jangkaan pasaran dengan lebih teratur untuk digunakan sebagai panduan bagi memasarkan hasil-hasil keluaran pertanian. Ini meliputi kajian seperti:—

a) Lapuran Barangan Mingguan

Tujuannya ialah untuk menganalisa aliran harga bagi barangan kelapa dan hasil keluarannya, kopi, koko, sayur-sayuran, kacangtanah, biji-bijian seperti jagung, sekoi, ubikayu, kacang soya, dan copra cake. Lapuran ini disibur secara luas kepada semua Pertubuhan Peladang, pejabat-pejabat RISDA, pejabat-pejabat FELDA dan rancangan-rancangannya, KEMAS, ahli-ahli Lembaga dan badan-badan kerajaan yang lain.

b) Analisa Harga Mingguan

Analisa harga runcit mingguan bagi sayur-sayuran, kopi, koko, ayam dan telur telah disampaikan kepada RTM untuk disiarkan. Salinan ini juga dihantarkan kepada Kementerian Pertanian untuk makluman.

**c) Monthly Commodity Bulletin dan
Monthly Commodity Statistics**

Laporan ini berupa bulanan dan suku tahunan. Ianya menganalisa harga-harga di peringkat ladang, kilang, borong, runcit dan eksport. Laporan ini disebar kepada badan-badan kerajaan yang memerlukannya.

d) Panduan Pembeli

Panduan pembeli yang disediakan ialah untuk tujuan memudahkan penjual-penjual memasarkan hasil-hasil keluarannya kepada pembeli-pembeli. Senarai pembeli yang telah dikumpulkan ialah kopi, kelapa dan koko.

e) Monthly Commodity Extract

Petikan ini diterbitkan sebulan sekali. Laporan-laporan yang diambil ialah dari majalah-majalah ekonomi dalam negeri dan luar negeri untuk bahan rujukan bagi pegawai-pegawai FAMA sahaja.

III. PROJEK PEMBANGUNAN

Kemajuan Pelaksanaan Projek-projek Pembangunan Pusat Pemasaran Hasil-hasil Pertanian

36. Sebelas buah pusat pemasaran hasil pertanian telah diluluskan untuk dilaksanakan dalam tahun 1977. Ini merupakan kenaikan dari tahun pelaksanaan tahun 1976. Tujuan perubahan pusat-pusat ini ialah untuk membantu petani-petani mengatur pemasaran keluaran mereka terutama dari Rancangan Buku Hijau, supaya memperolehi pulangan yang memuaskan. Pusat-pusat ini juga disediakan dengan kemudahan asas memproses hasil-hasil pertanian, seperti alat meracik ubi kayu, kemudahan padang jemuran dan lain-lainnya. Kedudukan projek pusat setakat ini ialah:—

a) Tanjung Karang, Selangor (1976)	— Telah siap
b) Sri Gading, Johor (1976)	— Sedang dibina
c) Batu Kurau, Perak (1976)	— Permohonan Tanah
d) Jitra, Kedah (1976)	— Permohonan Tanah
e) Kuala Kerai, Kelantan (1976)	— Permohonan Tanah
f) Pasir Putih, Kelantan (1977)	— Permohonan Tanah
g) Kuala Pilah, N. Sembilan (1977)	— Permohonan Tanah
h) Temerloh (1977)	— Permohonan Tanah
i) Beseri (1977)	— Permohonan Tanah
j) Pulau Langkawi (1977)	— Telah dibatalkan
k) Padang Terap (1977)	— Permohonan Tanah
l) Baling (1977)	— Permohonan Tanah
m) Kuala Kangsar (1977)	— Permohonan Tanah
n) Krian (1977)	— Permohonan Tanah
o) Tangkak (1977)	— Permohonan Tanah
p) Besut (1977)	— Permohonan Tanah

Pusat Memproses Kelapa Kering

37. Dua pusat memproses kelapa kering telah diluluskan untuk dilaksanakan bagi tahun 1977 iaitu di daerah Kuala Langat dan Lahat Datu. Kerja yang dijalankan dalam tahun 1977 ialah:—

a) Kuala Langat	— Penyediaan kajian kemungkinan dan permohonan tapak tanah.
b) Lahat Datu	— Penyediaan kajian kemungkinan dan permohonan tapak tanah.

Kerja-kerja pembinaan 2 buah pusat memproses kelapa kering yang dibawa ke hadapan dari Rancangan Malaysia Kedua, iaitu Pusat Memproses Kelapa Kering Sebang (Sarawak) telah bermula dalam tahun 1977 dan dijadualkan siap pada tahun 1978. Bagi Pusat Memproses Kelapa Kering Kuala Selangor pula, surat sijil segera (Certificate of Urgency) telah pun dikeluarkan oleh Pejabat Daerah bagi pembinaan di atas tapak tanah. Kerja ini dijangka akan siap pada tahun 1978.

38. Kerja awal telah pun dimulakan bagi 3 buah pusat memproses kelapa kering dari 4 buah pusat yang telah diluluskan dalam tahun 1978. Kajian kemungkinan projek telah pun disediakan bagi pusat-pusat di Melaka, Kudat dan Tumpat. Tapak tanah bagi ketiga projek ini juga sedang ditentukan.

ISI KANDUNGAN	Muka
1. PENTADBIRAN	
Ahli Lembaga.	1
Jawatan Yang Diluluskan Dalam Tahun 1977.	2
Bilangan Jawatan Kakitangan Lembaga Dalam Tahun 1977	3
Kegiatan Pentadbiran	3
Kegiatan Kewangan	4
Pejabat-Pejabat FAMA Negeri dan Daerah	4
II. PENYELIDIKAN DAN PENYIASATAN	6
Kajian Kopi Di Daerah Kelang dan Kuala Langat.	6
Kajian Bekalan Kelapa Di Rengit, Johor.	6
Kajian Pengeluaran Kubis Tanah Rendah Di Kelantan, Trengganu, Melaka dan Johor.	6
Kajian Pemasaran dan Pengeluaran Ayam dan Telur Ayam, Kelantan.	6
Penyiasatan Koko Hilir Perak dan Sabak Bernam.	6
Penyiasatan Pemasaran Kelapa Di Lahat Datu, Sabah.	
Penyiasatan Pemasaran Kelapa Di Kudat, Sabah	6
Penyiasatan Pemasaran Kelapa Di Sebangon, Sarawak.	7
Kajian Pengeluaran Kacang Tanah Di Trengganu, Kelantan, Pahang, Perak dan Perlis.	7
Kajian Potensi Pasaran.	7
Kutipan Harga.	7
Kajian Maklumat Pasaran	7
III. PROJEK PEMBANGUNAN	
Kemajuan Perlaksanaan Projek-Projek Pembangunan.	9
Pusat Pemasaran Hasil-Hasil Pertanian	9

Pusat Memproses Kelapa Kering	9
Kilang Minyak Kelapa	10
Pusat Memprose Koko	10
Pusat Memproses Kerepek Pisang	10
Pusat Menggred dan Memproses Lada Hitam	10
Kemajuan Perjalanan Projek-Projek Pembangunan	10
IV. PEMASARAN	12
Projek Perniagaan	12
Kemajuan Pasaran	12
Rancangan Kawalan Pemasaran	13
Pengujudan Rancangan Kawalan Pemasaran Yang Baru.	13
V. KIRA-KIRA TAHUNAN	
Lampiran Carta Organisasi 1977	52

Kilang Minyak Kelapa

39. Kilang Minyak Kelapa Hilir Perak telah pun diluluskan dalam tahun 1976. Permohonan tapak tanah telah dibuat pada bulan Julai 1977. Kerja awal juga telah dibuat pada tahun 1977 bagi pelaksanaan projek ini.

Pusat Memproses Koko

40. Dibawah Rancangan Malaysia Kedua, Lembaga telah diluluskan untuk membina sebuah pusat memproses koko di Hilir Perak. Kajian kemungkinan bagi pembinaan projek ini telah pun disiapkan dalam tahun 1977.

Pusat Memproses Kerepek Pisang

41. Dibawah Rancangan Malaysia Ketiga, Lembaga telah di beri peruntukan membina 3 buah pusat memproses kerepek pisang di Batu Kurau, Jerantut dan Kuala Kerai. Dalam tahun 1977 ketiga kajian awal bagi projek tersebut sedang disediakan untuk dikemukakan kepada pihak Perbendaharaan, bagi mendapatkan wang pinjaman pembayaran projek ini yang dijangkakan dilaksanakan dalam tahun 1978-1980.

Pusat Menggred dan Memproses Lada Hitam

42. Ketiga-tiga pusat menggred, dan memproses lada hitam di Johor Bahru, Kuching dan Sarikei adalah merupakan projek yang telah diluluskan dibawah Rancangan Malaysia Ketiga. Diakhir tahun 1977 ketiga pusat ini sedang dalam pembinaan dan dijangka siap dibina diakhir tahun 1979.

Kemajuan Perjalanan Projek-Projek Pembangunan Pusat memproses Kelapa Kering, Sabak Bernam

43. Pusat ini telah menjalankan operasi perniagaan dalam bulan September 1974 dan hingga akhir tahun 1977 pusat ini telah memproses lebih 6 juta buah biji kelapa dengan perbelanjaan sebanyak \$876,000 dan telah memperingkat mutu kelapa kering lebih 7,3000 pikul dengan perbelanjaan \$350,000.

Pusat Memproses Kelapa Kering, Bagan Datoh

44. Pusat ini dibina dengan kos sebanyak \$180,000 dan mula menjalankan perniagaannya pada Mac 1975 sehingga akhir tahun 1977. Pusat ini telah memproses 2.7 juta biji kelapa bernilai \$353,000 dan telah memperingkat mutu kelapa kering kira-kira 10,000 pikul bernilai \$492,000.

Pusat Memproses Kelapa Kering, Rengit

45. Kos bagi pembinaan pusat ini ialah sebanyak \$107,000 dan mula menjalankan perniagaan pada April 1977. Sehingga akhir tahun 1977 pusat ini telah memproses 157,000 buah kelapa bernilai \$29,000 dan telah memperingkat mutu kelapa kering sebanyak 4,300 pikul bernilai \$197,000.

Pusat Memproses Kelapa Kering, Bachok

46. Pusat ini telah dibina dengan kos sebanyak \$142,000 dan mula menjalankan perniagaan pada bulan April 1977. Sehingga bulan Disember, 1977 pusat ini telah memproses

sebanyak 273,000 buah biji kelapa bernilai \$65,000 dan telah memperingkat mutu kelapa kering sebanyak \$105,000 pikul bernilai \$69,000.

Pusat Memproses Kopi, Banting

47. Pusat ini telah menjalankan perniagaannya pada bulan Jun 1973 dan pada bulan Disember 1975 pusat ini telah mengadakan kemudahan-kemudahan memproses kopi serbuk. Sehingga akhir tahun 1977, pusat ini telah memproses kira-kira 50,000 pikul biji buah kopi bernilai \$1,039,000 dan telah memperingkat mutu kopi biji sebanyak 3,800 pikul bernilai sebanyak \$856,000.

IV. PEMASARAN

Projek Perniagaan

48. Dalam tahun 1977, Lembaga dapat membeli hasil-hasil pertanian dengan nilai belian sejumlah \$1.6 juta. Pembelian ini termasuk pembelian-pembelian dibawah Projek Rancangan Buku Hijau. Hasil-hasil pertanian yang dibeli ialah kelapa, kelapa kering, kacang tanah, ubi-kayu, buah-buahan, sayur-sayuran, koko dan kopi.

49. Lembaga dalam tahun yang sama dapat mengeksport koko dan kopi kepada Negeri Jepun, Australia dan United Kingdom. Faedah yang diterima oleh petani-petani daripada projek ini adalah secara langsung dan juga secara yang tidak langsung. Faedah secara langsung merupakan harga yang berpatutan yang dibayar, dan bayaran secara wang tunai yang dibagi oleh Lembaga. Faedah secara tidak langsung yang diterima oleh petani-petani timbul dari adanya saluran pasaran pilihan oleh Lembaga dan ujudnya pertandingan antara pembeli-pembeli persendirian di peringkat pertama pembelian hasil-hasil pengeluaran pertanian. Di kawasan-kawasan di mana perkhidmatan pemasaran secara langsung oleh Lembaga dijalankan, pembeli-pembeli persendirian cenderung untuk lebih bertanding dalam pembelian hasil-hasil pengeluaran pertanian daripada petani-petani supaya dapat memastikan mereka mendapat bekalan hasil pengeluaran yang berterusan.

Kemajuan Pasaran

50. Kegiatan ini adalah untuk memajukan barangan keluaran FAMA dan memberi publisiti mengenai kemajuan dan projek-projek FAMA. Aktiviti-aktiviti yang telah dijalankan adalah seperti berikut:-

i. Memajukan Barangan FAMA

Poster-poster mengenai kopi Anggerek telah disebar secara meluas kepada orang-ramai. Selain daripada itu iklan-iklan kopi itu telah dikeluarkan di suratkhobar-suratkhabar bagi negeri Sarawak dan Semenanjung Malaysia. Juga, iklan kopi telah dikeluarkan di majalah-majalah. Rancangan menamakan Jenama kacang tanah telah diteruskan.

ii. Pesta-pesta Tempatan

Jabatan ini telah mengambil bahagian dalam semua pesta tempatan samada di peringkat daerah, negeri atau kebangsaan. Pada tahun 1977, FAMA telah mengambil bahagian dalam sebanyak 20 pesta.

iii. Risalah Buah-Buahan

Jabatan ini telah mengeluarkan risalah-risalah kemajuan pasaran seperti betik, pisang dan tembikai.

iv. Pamiran Luar Negeri dan Rombongan Perdagangan

Dalam tahun 1977 FAMA telah mengambil bahagian dalam Pamiran Perdagangan Antarabangsa di Brussels, Libya, Iran dan Saudi Arabia. Sementara itu, rombongan perdagangan yang diikuti ialah ke Negeri Australia dan Jepun. Di sini FAMA telah memajukan barangan yang dibawah tanggungjawabnya dan juga barangan firma-firma yang memerlukan dimajukan. Contoh-contoh telah dibahagi-bahagikan dan juga risalah-risalah barangan yang dimajukan.

Rancangan Kawalan Pemasaran

51. Dalam tahun 1977 Rancangan Kawalan Pemasaran yang telah dikuatkuasakan ialah kopi dalam Negeri Selangor, buah kelapa dan kelapa kering dalam Negeri Perak, Kelantan, Trengganu dan Pulau Pinang, sayur didalam kawasan yang tertentu dalam Negeri Johor dan Lada Hitam di Sarawak dan Johor. Rancangan Kawalan Pemasaran Lada Hitam di bawah tanggungjawab Lembaga Pemasaran Lada Hitam.

52. Tujuan utama Rancangan-rancangan Kawalan Pemasaran ini ialah untuk mengurangkan amalan-amalan curang di kalangan peniaga-peniaga hasil-hasil keluaran ini dan menghendaki mereka mengamalkan amalan-amalan yang adil dan memuaskan melalui perlesenan dan kawalan dan pengawasan urusan mereka yang berkaitan dengan penggunaan alat timbang dengan betul, urusan dengan resit, bayaran secara tunai, penghantaran keterangan urusan kepada FAMA dan mempamer papantanda harga menunjukkan harga belian atau jualan (jika peniaga sayur.)

53. Selain daripada amalan-amalan pemasaran yang adil, Rancangan Pemasaran Lada Hitam juga bertujuan mengawal gred lada hitam untuk pasaran eksport bagi memajukan jualan lada hitam Malaysia dipasaran luar negeri dan untuk memelihara dan meninggikan nama baik Malaysia sebagai pengeksport lada hitam yang bermutu dipasaran dunia.

54. Rancangan Kawalan Pemasaran Sayur di Negeri Johor juga bertujuan untuk memastikan bekalan sayur yang cukup kepada pengguna-pengguna di Johor Bahru dengan harga yang berpatutan.

55. Dalam tahun 1977, sejumlah 269 peniaga kopi, termasuk 162 pemeroses telah dilesen oleh Lembaga. Bagi buah kelapa dan kelapa kering bilangannya ialah 744. Bilangan peniaga sayur yang dilesen ialah 363 orang. Untuk Rancangan Pemasaran Lada Hitam ada seramai 54 pelesen dalam tahun 1977.

56. Kerja-kerja menguatkuasa rancangan-rancangan ini telah diteruskan dalam tahun 1977 bagi memastikan pelesen-pelesen mematuhi syarat-syarat lesen dan peruntukan-peruntukan rancangan tersebut. Beberapa orang peniaga tanpa lesen telah diberi amaran dan telah memohon untuk mendapatkan lesennya. Kejadian-kejadian seperti ini berlaku di Negeri Perak dan Trengganu tentang lesen buah kelapa dan kelapa kering.

Pengujudan Rancangan Kawalan Pemasaran Yang Baru

Skim Kawalan Kacangtanah

57. Peraturan bagi Skim Kawalan Pemasaran Kacangtanah telah dipertimbangkan dan diluluskan oleh Lembaga dan skim ini akan dikemukakan kepada Kementerian untuk perlaksanaan, skim ini mengadakan Skim Pelesenan kepada pembeli-pembeli kacangtanah supaya membolehkan Lembaga mengawasi kegiatan perniagaan pembeli-pembeli kacangtanah dengan tujuan mengurangkan kegiatan curang dalam pasaran. Skim pelesenan ini kebanyakannya akan dilaksanakan di Negeri Kelantan, Trengganu dan Perak.

Skim Kawalan Sayur-Sayuran

58. Skim kawalan pemasaran sayur-sayuran telah dilaksanakan pada 1hb. Mei, 1975, di Johor. Peringkat awal skim ini meliputi pelesenan kepada pembeli-pembeli sayur-sayuran dengan tujuan mengawasi kegiatan perniagaannya. Perlaksanaan skim ini ber-

terusan dalam tahun 1976 dan 1977 dengan penumpuan kegiatan pemborongan di Tampoi. Skim ini diperluaskan kepada kawalan pengeksportan sayur-sayuran dari beberapa kawasan tertentu supaya menjamin harga sayur-sayuran di Johor Bahru memuaskan. Lembaga juga menjalankan kajian samada skim ini diperluaskan dikawasan yang lain di Negeri Johor.

Skim Kawalan Pasaran Buah-Buahan

59. "Draft" skim ini telahpun disediakan bagi melesen dan mengawal pembeli-pembeli buah-buahan di Semenanjung Malaysia. Pada peringkat permulaan skim ini hanya meliputi negeri-negeri pengeluaran buah-buahan utama seperti di negeri Perak dan Johor.

Jawatankuasa Penasihat Pemasaran Sayur-Sayuran

60. Lembaga telah memberi perkhidmatan didalam Jawatankuasa Penasihat Pemasaran Sayur-sayuran dengan menyediakan kertas Kerja Buah-buahan, keatas qota impot bagi kobis di Semenanjung. Cadangan-cadangan jawatankuasa ini akan dikemukakan kepada Kementerian Perdagangan dan Perindustrian untuk panduan seterusnya keatas jumlah qota kobis bulanan.

Skim Kawalan Pasaran

61. Cadangan peraturan skim kawalan pemasaran koko telahpun diluluskan oleh Jabatan Peguam Negara dan Lembaga telahpun meluluskan untuk dilaksanakannya. Skim ini akan dikemukakan kepada Y.B. Menteri Pertanian untuk pengeluasannya dan diwartakan bagi pelaksanaan dalam tahun 1978. Kawalan pemasaran ini membolehkan Lembaga bagi melesen kesemua pembeli-pembeli yang mempunyai hubungan dengan pemasaran biji koko. Samada dalam bentuk mentah atau yang telah diproses, supaya menjamin kegiatan pemasaran yang dilakukannya adalah adil terhadap petani-petani koko. Skim ini akan meliputi negeri Johor, Selangor, Perak dan Pulau Pinang/Province Wellesley.

KIRA-KIRA TAHUNAN

Kira-kira Lembaga yang telah dioditkan bersama-sama ini.

t.t.
Datuk Ishak bin Hj Pateh Akhir,
Pengerusi
Lembaga Pemasaran Pertanian
Persekutuan.

t.t.
Abdul Rahman bin Yusuf,
Timbalan Pengerusi
Lembaga Pemasaran Pertanian
Persekutuan.

LAPORAN KETUA ODIT NEGARA MENGENAI KIRA-KIRA LEMBAGA PEMASARAN PERTANIAN PERSEKUTUAN BAGI TAHUN BERAKHIR 31 DISEMBER 1977

Kunci Kira-Kira Yang Disatukan dan Kira-kira serta Nota-nota kepada Kira-kira yang berkembar ini telah diperiksa di bawah arahan saya mengikut Akta Odit, 1957. Semua kenyataan dan keterangan yang dikehendaki telah didapati.

Tertakluk kepada pemerhatian-pemerhatian yang berikut, pada pendapat saya Kunci Kira-kira Yang Disatukan dan Kira-kira serta Nota-nota terhadapnya telah diperbuat dengan cara yang betul untuk menunjukkan satu kenyataan yang benar dan munasabah mengenai kedudukan kewangan Lembaga Pemasaran Pertanian Persekutuan pada 31 Disember 1977 dan urusan-urusan berkaitan dengannya bagi tahun berakhir pada tarikh itu.

PENYERAHAN KIRA-KIRA

2. Draf Penyata Kira-kira bagi tahun berakhir 31 Disember 1977 berserta dengan jadual-jadual yang berkenaan telah diserahkan pada kali pertamanya kepada pihak saya dalam bulan April 1981. Penyata Kira-kira ini setelah di periksa dan disemak perlu lagi dipinda untuk diperbetulkan kerana masih terdapat kesilapan dan ketinggalan. Penyata Kira-kira yang muktamad bagi tahun berakhir 31 Disember 1977 telah diserahkan kepada pihak saya hanya dalam bulan Jun 1982.

KAWALAN DALAM

3. Seperti yang dinyatakan di perenggan 12 Laporan Odit lalu, kawalan dan penyelesaian atas urusan-urusan kewangan dan perakaunan pada amnya adalah kurang memuaskan. Masalah-masalah pengesahan perbelanjaan, pendapatan dan penerimaan timbul disebabkan sebahagian rekod-rekod atau dokumen-dokumen penyokong tidak dikemukakan untuk diodit. Perbelanjaan berjumlah \$34,206 bagi 4 pejabat tidak disokong dengan resit atau akuan penerimaan, dan perbelanjaan sejumlah \$16,333 bagi 2 pejabat tidak disahkan oleh pegawai yang bertanggungjawab. Inbois-inbois berjumlah \$32,887 bagi satu pejabat dan resit-resit berjumlah \$19,254 bagi dua pejabat tidak dikemukakan untuk diodit. Juga disatu pejabat, resit tidak dikeluarkan untuk penerimaan sebanyak \$3,072. Buku stok untuk mengawal penerimaan dan pengeluaran borang resit atau lesen tidak diselenggarakan dengan memuaskan di dua pejabat. Tambahan pula buku stok untuk bahan-bahan mentah dan barang-barang di 2 pejabat tidak diselenggarakan dan di satu pejabat lagi tidak diselenggarakan dengan memuaskan. Beberapa perbelanjaan yang tidak selaras dengan peraturan-peraturan Kerajaan telah dilakukan. Walaupun pemerhatian-pemerhatian odit telah dikeluarkan atas perkara-perkara yang tersebut di atas, dalam beberapa kes saya masih belum menerima jawapan-jawapan daripada pihak Lembaga.

KUNCI KIRA-KIRA YANG DISATUKAN

HARTA TETAP

Pusat-pusat Memproses – \$977,685.19

4. Jumlah \$977,685 ini ialah nilai harga bersih bagi semua harta tetap di 6 Pusat-pusat Memproses Lembaga. Walau bagaimanapun, daftar harta tetap tidak diselenggarakan di 2 Pusat-pusat Memproses Lembaga bagi harta tetap berjumlah \$294,826 (Kos) Terbit daripada ini saya tidak dapat mengesahkan kebetulan nilai harga dan ketentuan tempat harta-harta tersebut.

Tanah – \$90,216.80 (nota 1)

5. Saya masih belum melihat surat-surat hakmilik untuk tanah-tanah di Banting, Sabak Bernam, Bagan Datoh, Pasir Mas, Bachok dan Rengit yang perbelanjaannya berjumlah \$90,217. Oleh itu saya tidak dapat mengesahkan bahawa tanah-tanah itu sebenarnya hakmilik Lembaga. Walau bagaimanapun pihak FAMA sedang dalam proses untuk memperolehi surat-surat hakmilik daripada Pejabat-pejabat Tanah yang berkenaan.

Si berhutang Pelbagai – \$2,521,206.04

6. Termasuk dalam jumlah \$2,521,206 ini ialah \$1.8 juta yang telah diberi kepada Jemaah Pemasaran Lada Hitam sebagai pendahuluan bagi maksud pembangunan sementara menunggu wang pinjaman daripada Kerajaan Persekutuan. Walaupun demikian, pendahuluan itu masih belum dibayar balik oleh Jemaah itu sehingga sekarang oleh kerana perundingan bagi pinjaman daripada Kerajaan Persekutuan masih belum diselesaikan. Juga, dari jumlah \$2,521,206 ini, tidak kurang daripada \$52,586 adalah terdiri daripada hutang-hutang lama yang tidak bergerak semenjak tahun 1975. Pihak Lembaga patut mengambil tindakan yang lebih berkesan untuk memungut hutang-hutang itu atau menimbangkan jika peruntukkan untuk hutang ragu perlu disediakan.

Si berhutang Pendahuluan – \$84,503.19

7. Dari jumlah \$84,503 ini tidak kurang daripada \$50,800 adalah hutang-hutang yang tidak bergerak semenjak tahun 1975. Pihak Lembaga patut mengambil tindakan yang positif dan sesuai untuk memungut hutang-hutang itu.

Akaun Tergantung – \$23,896.86 (Nota 5)

8. Seperti yang diterangkan dalam Nota 5 kepada Nota-nota kepada Akaun-akaun, jumlah \$23,896 ini terdiri daripada kekurangan-kekurangan wang tunai sebanyak \$19,428 dalam tahun 1974 dan \$4,468 dalam tahun 1975. Juga menurut Nota 5 itu kekurangan wang tunai sebenar bagi tahun 1974 ialah \$3,554 dan bukan \$19,428 iaitu perbezaan sebanyak \$15,874. Walaupun demikian, saya masih belum diberitahu bagaimanakah pihak Lembaga akan menyelesaikan perbezaan sebanyak \$15,874 itu. Juga kekurangan sebenar bagi tahun 1974 sebanyak \$3,554 dan kekurangan \$4,468 bagi tahun 1975 seperti yang dinyatakan dalam Nota 5 itu masih belum dipungut daripada pegawai-pegawai yang berkenaan sehingga kini.

TANGGUNGAN

Kumpulan Wang Perniagaan

Kerugian Terkumpul – \$929,201.05

9. Kira-kira Untung dan Rugi Kumpulan Wang Perniagaan bagi tahun 1977 menunjukkan keuntungan bersih sebanyak \$60,166 berbanding dengan kerugian kasar sebanyak \$24,271 dalam tahun 1976. Terbit daripada ini kerugian terkumpul sebanyak \$989,367 pada akhir tahun 1976 telah dikurangkan kepada \$929,201 pada tahun 1977. Oleh yang demikian, baki daripada \$1 juta yang telah diuntukkan oleh Lembaga untuk menjalankan aktiviti ini ialah \$70,799. Keuntungan sebanyak \$60,166 bagi tahun 1977 timbul khususnya kerana sebanyak \$46,899 yang merupakan hutang lapuk yang terlebih diuntukkan dalam tahun lepas telah diambilkira sebagai pendapatan dalam tahun ini. Tindakan perlulah diambil untuk mengkaji semula aktiviti perniagaan ini supaya kedudukan kewangan dapat diperbaiki.

Pusat-pusat Memproses

Kerugian Terkumpul – \$613,156.36

10. Lima daripada enam pusat memproses FAMA, termasuk dua pusat yang telah dimulakan operasi dalam tahun 1977, telah mengalami kerugian sebanyak \$235,782 dalam tahun 1977 manakala satu lagi memperolehi keuntungan sebanyak \$36,632. Terbit daripada ini kerugian terkumpul sebanyak \$414,006 pada akhir tahun 1976 telah meningkat kepada \$613,156 pada akhir tahun ini. Tindakan perlu diambil oleh pihak Lembaga untuk mengkaji semula aktiviti ini dengan menyemak semula pengurusan pusat-pusat memproses itu dan polisi menetapkan harga-harga belian dan jualan untuk memperbaiki kedudukan kewangan pusat-pusat memproses itu.

Kumpulan Wang Perumahan – \$539,485.03

11. Jumlah \$539,485 adalah terdiri daripada \$530,000 yang diterima sebagai pinjaman daripada Kerajaan Persekutuan bagi maksud ini dan \$9,485 yang telah dipungut sebagai faedah pinjaman. Pinjaman sebanyak \$530,000 itu patutlah ditunjukkan dalam Kunci Kira-kira sebagai pinjaman dari Kerajaan Persekutuan dan faedah pinjaman sebanyak \$9,485 patutlah diambilkira sebagai pendapatan Kumpulanwang Biasa. Juga baki pinjaman perumahan sebanyak \$616,921 yang telah diberi kepada kakitangan Lembaga telah melebihi baki \$539,485 Kumpulanwang ini dengan sebanyak \$77,436 pada akhir tahun 1977.

KUMPULAN WANG PERNIAGAAN PENYATA UNTUNG DAN RUGI

Perbelanjaan

Faedah Diterima – (\$11,255.80)

12. Jumlah sebanyak \$11,256 ini merupakan bayaran faedah yang dipotong daripada bayaran-bayaran balik yang dibuat oleh seorang siberhutang dalam tahun 1977. Cara seperti ini untuk mengenakan faedah adalah tidak selaras dengan amalan biasa mengenakan faedah atas baki hutang. Saya masih belum melihat polisi Lembaga atas perkara ini dan tidak tahu mengapakah faedah tidak diterima daripada si berhutang si berhutang yang lain.

**PUSAT MEMPROSES KELAPA KERING (FAMA) RENGIT
KUNCI KIRA-KIRA**

Kerugian Kebakaran – S28,806.83

13. Jumlah \$28,807 ini ialah nilai bahagian rumah salai Pusat Memproses Kelapa Kering Rengit yang telah terbakar pada 5 Julai 1977. Pusat Memproses Kelapa Kering Rengit telah di bina dalam tahun 1976 dan mulai operasinya pada 1 Mac 1977. Adalah menjadi amalan biasa pihak FAMA mendapatkan insuran bagi stok dan bangunannya. Walau bagaimanapun dalam kes ini, insuran tidak diambil oleh pihak FAMA sehingga tarikh kebakaran, iaitu 4 bulan selepas permulaan operasinya disebabkan terputusnya komunikasi. Juga menurut laporan atas kebakaran itu, Pusat itu tidak mempunyai kelengkapan untuk mengatasi kebakaran dan salai itu tidak mempunyai meter suhu sebagai langkah pencegahan api dan keselamatan. Terbit daripada kelewatan untuk mendapatkan insuran untuk bangunan dan stoknya dan ketiadaan kemudahan pencegah api pihak FAMA telah mengalami kerugian sebanyak \$28,807 yang merupakan nilai bahagian rumah salai dan \$3,084 yang terdiri dari bahan stok yang terbakar. Juga saya masih belum melihat kelulusan Lembaga untuk menghapuskira nilai bangunan sebanyak \$28,807 dan stok sebanyak \$3,084 itu dalam kira-kira FAMA.

(Lee Siew Kuan)
b.p. KETUA ODIT NEGARA

KUALA LUMPUR,
4 Ogos 1982.

LEMBAGA PEMASARAN PERTANIAN PERSEKUTUAN
(Federal Agricultural Marketing Authority)
MALAYSIA

**KUNCI KIRA-KIRA KUMPULAN WANG BIASA, KUMPULAN WANG PEMBANGUNAN, KUMPULAN WANG
PERNIAGAAN DAN PUSAT-PUSAT MEMPROSES DISATUKAN PADA 31HB DISEMBER, 1977**

1976		
	KUMPULAN WANG TERKUMPUL	
	Kumpulan Wang Biasa	
297,756.47	Baki pada 1.1.1977	444,561.24
-	Tolak Pindahan ke Kumpulan Wang Pusingan Kenderaan	200,000.00
297,756.47		244,561.24
(146,804.77)	Tolak Perbelanjaan Melebihi Pendapatan	14,550.19
444,561.24		230,011.05
51.75	Campur: Projek Dalam Perlaksanaan	51,674.20
444,612.99		281,685.25
6,290,858.63	Kumpulan Wang Pembangunan	6,886,596.55
	Kumpulan Wang Perniagaan	
1,000,000.00	Wang Pusingan	1,000,000.00
989,367.19	Tolak: Kerugian Terkumpul	929,201.05
10,632.81		70,798.95
	Pusat-Pusat Memproses	
822,723.41	Modal (Nota 6)	1,105,856.41
414,006.30	Tolak: Kerugian Terkumpul	613,156.36
408,717.11		492,700.05
232,213.63	Campur: Projek Dalam Perlaksanaan	47,355.50
640,930.74		540,055.55
80,555.54	Kumpulan Wang Perumahan	539,485.03
250,000.00	Kumpulan Wang Kenderaan	450,000.00
	TANGGUNGAN SEMASA	
814,868.49	Sipiutang Pelbagai & Akruai	781,644.33
248,921.25	Overdraf Bank	144,263.69
76,000.00	Modal Equity dari Persatuan Peladang Negeri Kelantan Untuk Projek Kacang Tanah (Nota 7)	76,000.00
1,890.30	Cagaran Tender	6,190.00
1,141,680.04		1,008,098.02
\$8,859,270.75		M\$9,776,719.35 M\$9,776,719.35

(ABU BAKAR B. ABDUL HAMID)
PENGARAH
BAHAGIAN PENTADBIRAN, KEWANGAN & KEJURUTERAAN
LEMBAGA PEMASARAN PERTANIAN PERSEKUTUAN
MALAYSIA

LEMBAGA PEMASARAN PERTANIAN PERSEKUTUAN
(Federal Agricultural Marketing Authority)
MALAYSIA

**KUNCI KIRA-KIRA KUMPULAN WANG BIASA, KUMPULAN WANG PEMBANGUNAN, KUMPULAN WANG
PERNIAGAAN DAN PUSAT-PUSAT MEMPROSES DISATUKAN PADA 31HB DISEMBER, 1977**

	Kos	Susutnilai Terkumpul	
HARTA TETAP (Nota 1)			
Kumpulan Wang Pembangunan	221,072.83	117,884.34	103,188.49
Kumpulan Wang Biasa	515,103.46	406,885.60	108,217.86
Kumpulan Wang Perniagaan	69,548.67	31,233.97	38,314.70
Pusat-Pusat Memproses	1,098,035.40	120,350.21	977,685.19
	\$1,903,760.36	\$676,354.12	1,227,406.24
PERBELANJAAN MODAL ATAS PROJEK-PROJEK BELUM SIAP (Nota 2)			
Pusat Memproses Kelapa Kering – Bachok	–	–	
Pusat Memproses Kelapa Kering – Rengit	–	–	
Pusat Memproses Kelapa Kering – Sebanggan	–	7,861.00	
Pusat Memproses Koko – Sabak Bernam		39,494.50	
Pusat Pemasaran Hasil-Hasil Pertanian		–	
Tanjung Karang		44,977.95	
Kuala Kangsar		340.00	
Parit Raja		6,356.25	
			99,029.70
HARTA SEMASA			
Stok (Nota 3)		212,778.00	
Stok Dalam Perjalanan		3,350.00	
Siberhutang Perniagaan (Nota 4)		350,700.27	
Siberhutang Pelbagai		2,521,206.04	
Siberhutang Perumahan		616,921.13	
Siberhutang Kenderaan		293,557.80	
Siberhutang Pendahuluan Gaji Harun		300.00	
Siberhutang Pendahuluan		84,503.19	
Pendahuluan Kepada Pekerja		1,238.03	
Pertaruhan		41,618.70	
Cagaran		2,430.00	
Faedah Terakru		20,485.14	
Bayaran Terdahulu		51,685.68	
Simpanan Tetap		2,322,042.93	
Wang Dalam Bank		1,427,249.90	
Wang Dalam Perjalanan		465,551.63	
Wang Tunai		10,768.11	
Akaun Tergantung (Nota 5)		23,896.86	
			8,450,283.41
			M\$9,776,719.35

(HJ. MOHD. HARIRI B. ABU TAIF)
KMN, PJK, BSK
KETUA PENGARAH
LEMBAGA PEMASARAN PERTANIAN PERSEKUTUAN
MALAYSIA

ii(a)
LEMBAGA PEMASARAN PERTANIAN PERSEKUTUAN
(Federal Agricultural Marketing Authority)
MALAYSIA

KUMPULAN WANG BIASA
KUNCI KIRA-KIRA PADA 31HB DISEMBER, 1977

1976		Kos	Susutnilai Terkumpul	
49,365.18	Harta Tetap	<u>\$515,103.46</u>	<u>\$406,885.60</u>	\$ 108,217.86
	Harta Semasa			
38,708.33	Siberhutang Pelbagai		847,009.84	
89,629.50	Siberhutang Kenderaan		293,557.80	
2,875.00	Siberhutang Pendahuluan			
27,275.83	Gaji Harun		300.00	
37,846.50	Bayaran Terdahulu		27,462.70	
10,327.42	Pertaruhan		41,518.70	
769,759.93	Faedah Terakru		3,718.02	
875,995.80	Simpanan Tetap		522,042.93	
5,800.50	Wang di Bank		170,652.49	
10,000.00	Wang Tunai		5,950.50	
	Wang Dalam Perjalanan		—	
168,218.81				1,912,212.98
\$ 317,583.99				\$2,020,430.84
	Kumpulan Wang Terkumpul			
297,756.47	Baki pada 1.1.1977		444,561.24	
—	Tolak: Pindahan ke Kumpulan Wang Pusingan Kenderaan		200,000.00	
297,756.47 (146,804.77)	Tolak: Perbelanjaan melebihi Pendapatan		244,561.24	
			14,550.19	
444,561.24				230,011.05
250,000.00	Kumpulan Wang Pusingan Kenderaan			450,000.00
1,266,949.38	Pendahuluan dari Kumpulan Wang Pembangunan			958,884.61
	Tanggungjawab Semasa			
354,183.07	Sipiutang Pelbagai & Akrua		377,745.18	
1,890.30	Pertaruhan Penerimaan		3,790.00	
356,073.37				381,535.18
\$2,317,583.99				\$2,020,430.84

ii (b)

LEMBAGA PEMASARAN PERTANIAN PERSEKUTUAN
(Federal Agricultural Marketing Authority)
MALAYSIA

KUMPULAN WANG BIASA
PENYATA PENDAPATAN DAN PERBELANJAAN UNTUK
TAHUN BERAKHIR 31HB. DISEMBER, 1977

1976	PENDAPATAN		
4,357,750.00	Pemberian dari Kementerian	5,460,000.00	
900,000.00	Tolak: Pemberian Subsidi & Caruman	1,196,500.00	
3,457,750.00			4,263,500.00
	Campur:		
39,932.38	Faedah dari Simpanan Tetap	35,517.42	
11,747.99	Faedah dari Kira-kira Semasa	9,763.72	
7,191.42	Faedah dari pinjaman kenderaan	7,324.03	
12,311.80	Pendapatan Lesen	18,486.50	
1,454.20	Lain-lain pendapatan	3,915.92	
72,647.79			75,007.59
3,530,397.79			4,338,507.59
	TOLAK PERBELANJAAN		
	Gaji, Elaun & Kos Kakitangan		
1,545,009.40	Gaji dan Upahan	1,881,768.47	
—	Tunggakan Kabinet	432,979.64	
110,128.35	Bonus	63,384.73	
81,567.10	Elaun Perumahan	29,981.20	
3,950.00	Elaun Trengkas	5,100.00	
19,119.38	Elaun Galakan, anak, gangguan	18,824.04	
19,040.01	Elaun Wilayah	29,111.98	
4,550.00	Elaun Keraian	4,900.00	
33,392.31	Elaun Bantuan Khas	23,780.54	
4,253.20	Elaun Ahli Lembaga	6,335.00	
21,035.55	Lain-lain Elaun	16,836.94	
67,983.00	K.W.S.P.	93,915.00	
92,678.00	Kumpulan Wang Persaraan	101,736.00	
17,247.74	Insuran Kakitangan	20,142.30	
4,080.00	Caruman Pencen	4,080.00	
4,388.00	Perkeso	5,144.55	
2,028,422.04			2,738,020.39

ii (b)

Perkhidmatan dan Bekalan

452,541.99	Pengangkutan & Perjalanan Kakitangan	558,355.29	
4,985.69	Pengangkutan Ahli Lembaga	13,463.01	
29,676.48	Pengangkutan Seberang Laut	61,160.22	
7,737.15	Pengangkutan Barang Pos	15,315.08	
19,245.24	Lain-lain Pengangkutan Barang	8,211.43	
7,449.86	Perhubungan Pos	10,403.30	
112,218.41	Perhubungan Telefon & Telegram	115,870.35	
17,316.15	Kemudahan Air & Api	19,143.22	
309,685.88	Sewa Pejabat & Lain Alat	331,718.83	
37,641.90	Percetakan Penerbitan	34,075.20	
1,982.50	Percetakan Kepala Surat & Borang	1,810.00	
42,000.00	Percetakan Kalender, Poster dll.	32,077.50	
7,186.94	Keperluan Kutubkhanah dan Buku Simpanan	15,491.21	
89,849.79	Alat Tulis & Bekalan Pejabat	110,237.68	
780.00	Lain-lain Bekalan	3,418.29	
18,114.73	Penyelenggaraan Bangunan Pejabat-Pejabat	27,270.08	
8,040.19	Penyelenggaraan Kereta Pejabat	20,922.19	
11,133.40	Penyelenggaraan Alat & Mesin	11,418.34	
79,111.76	Susutnilai Harta Tetap	85,984.89	
1,256,698.06			1,476,346.11
Perkhidmatan Iktisas & Lain Perkhidmatan			
27,503.73	Perubatan	35,208.24	
13,799.20	Iklan Perlantikan	11,987.50	
2,047.27	Iklan Kemajuan Pasaran	1,792.69	
200.00	Bayaran Odit (Nota 8)	20,950.00	
1,565.90	Peguam	3,893.80	
16,293.55	Latihan FAMA & Seminar	12,682.36	
31,900.26	Lain-lain Perkhidmatan	32,643.42	
2,138.35	Keraian	4,146.66	
3,024.66	Faedah Pinjaman Perumahan	15,386.61	
98,472.92			138,691.28
3,383,593.02			4,353,057.78
<u>\$(146,804.77)</u>	Perbelanjaan Melebihi Pendapatan		<u>\$ 14,550.19</u>

iii (a)

LEMBAGA PEMASARAN PERTANIAN PERSEKUTUAN
(Federal Agricultural Marketing Authority)
MALAYSIA

KUMPULAN WANG PEMBANGUNAN
KUNCI KIRA-KIRA PADA 31HB. DISEMBER, 1977

1976		Kos	Susutnilai Terkumpul	
55,626.28	Harta Tetap	<u>\$221,072.83</u>	<u>\$ 117,884.34</u>	\$ 103,188.49
	Harta Semasa			
3,204,738.96	Siberhutang Pelbagai		4,001,661.79	
29,157.61	Faedah Terakru		16,767.12	
2,754,791.62	Simpanan Tetap		1,800,000.00	
692,026.99	Wang Di Bank		945,842.41	
—	Wang Dalam Perjalanan		<u>465,519.57</u>	
<u>6,680,715.18</u>				<u>7,229,790.89</u>
<u>6,736,341.46</u>				<u>\$7,332,979.38</u>
6,290,858.63	Kumpulan Wang Pembangunan			6,886,596.55
	Tanggung Semasa			
369,482.83	Sipiutang Pelbagai		369,482.83	
—	Wang Pertaruhan		900.00	
76,000.00	Modal Equiti dari Persatuan		76,000.00	
—	Peladang Negeri Kelantan		<u> </u>	
<u>445,482.83</u>				<u>446,382.83</u>
<u>6,736,341.46</u>				<u>\$7,332,979.38</u>

iii (b)

LEMBAGA PEMASARAN PERTANIAN PERSEKUTUAN
(Federal Agricultural Marketing Authority)
MALAYSIA

PENYATA KUMPULAN WANG PEMBANGUNAN BAGI
TAHUN BERAKHIR 31HB. DISEMBER, 1977

1976

5,555,730.09	Baki pada 1.1.1977		\$6,290,858.63
791,000.00	Campur: Pemberian dari Kerajaan	667,000.00	
17,165.76	Faedah Kira-Kira Semasa	16,484.08	
205,254.79	Faedah Simpanan Tetap	96,713.05	
1,013,420.55			780,197.13
6,569,150.64			\$7,071,055.76

Tolak: Perbelanjaan Projek-Projek

160,482.13	Pusat Memproses Kelapa Kering	75,200.42	
96,272.34	Kilang Kacang Tanah	22,198.55	
51.75	Pusat Pemasaran Hasil Pertanian	51,622.45	
1,560.00	Pusat Memproses Koko	—	
258,366.22		149,021.42	
19,925.79	Susutnilai Tahun 1977	35,437.79	
278,292.01			184,459.21
\$6,290,858.63			\$6,886,596.55

LEMBAGA PEMASARAN PERTANIAN PERSEKUTUAN
(Federal Agricultural Marketing Authority)
MALAYSIA

KUMPULAN WANG PERUMAHAN
KUNCI KIRA-KIRA PADA 31HB. DISEMBER, 1977

1976			
	Harta Semasa		
—	Wang Di Bank	19,679.35	
129,868.54	Siberhutang	620,079.80	
<hr/>		<hr/>	
\$129,868.54			\$639,759.15
			<hr/> <hr/>
	Kumpulan Wang Terkumpul		
80,000.00	Baki pada 1.1.1977	80,555.54	
—	Campur: Pinjaman dari Perbandaraan	450,000.00	
555.54	Faedah bagi tahun 1977	8,929.49	
<hr/>		<hr/>	
80,555.54			539,485.03
49,313.00	Sipuitang		100,274.12
<hr/>			<hr/>
\$129,868.54			\$639,759.15
			<hr/> <hr/>

LEMBAGA PEMASARAN PERTANIAN PERSEKUTUAN
(Federal Agricultural Marketing Authority)
MALAYSIA.

KUMPULAN WANG PERNIAGAAN
KUNCI KIRA-KIRA PADA 31HB DISEMBER 1977

1976	Harga Tetap	Kos	Susutnilai Terkumpul	
54,613.45	Lori	67,836.67	30,305.54	37,531.13
1,125.97	Perabut dan alat-alat	1,712.00	928.43	783.57
55,739.42		<u>\$ 69,548.67</u>	<u>\$ 31,233.97</u>	38,314.70
Harta Semasa				
43,508.17	Stok		36,604.38	
-	Stok dalam perjalanan		3,350.00	
593,516.45	Siberhutang Perniagaan	450,988.71		
272,193.53	Siberhutang Pendahuluan	258,085.02		
259,704.22	Siberhutang Input	259,509.69		
1,125,414.20		968,583.42		
658,300.00	Tolak: Peruntukan Hutang Lapuk	<u>611,000.00</u>		
467,114.20	Siberhutang Pelbagai		357,583.42	
9,932.06	Bayaran Terdahulu		38,518.15	
6,787.18	Cagaran		8,548.81	
36,994.57	Wang Dalam Bank		2,430.00	
94,634.62	Wang Dalam Perjalanan		192,035.65	
283.50	Wang Tunai		32.06	
2,523.28			<u>3,096.05</u>	
661,777.58				642,198.52
<u>\$ 717,517.00</u>				<u>\$680,513.22</u>
1,000,000.00	Wang Pusingan		1,000,000.00	
Tolok Kerugian Terkumpul				
965,096.07	Baki pada 1.1.1977	989,367.19		
(24,271.12)	Tolak: Keuntungan Semasa	60,166.14		
989,367.19			<u>929,201.05</u>	
10,632.81				70,798.95
320,000.00	Pendahuluan dari K. Wang Pembangunan			320,000.00
Tanggungan Semasa				
118,007.56	Sipiutang		94,379.55	
18,087.48	Sipiutang Pelbagai		49,571.03	
1,867.90	Akruai		-	
-	Cagaran		1,500.00	
248,921.25	Overdraif		<u>144,263.69</u>	
386,884.19				289,914.27
<u>\$ 717,517.00</u>				<u>\$680,513.22</u>

v (b)

LEMBAGA PEMASARAN PERTANIAN PERSEKUTUAN
(Federal Agricultural Marketing Authority)
MALAYSIA

KUMPULAN WANG PERNIAGAAN
PENYATA UNTUNG/(RUGI) UNTUK TAHUN BERAKHIR
31HB. DISEMBER, 1977

1976

1,531,359.77	Jualan		1,811,551.60
	Tolak Kos Jualan		
40,564.10	Stok pada 1.1.1977	43,508.17	
1,414,901.49	Campur Belian	1,686,394.64	
1,455,465.59		1,729,902.81	
43,508.17		36,604.38	
1,411,957.42			1,693,298.43
119,402.35	Keuntungan Kasar		118,253.17

Tolak Perbelanjaan

31,810.11	Gaji	24,668.67	
16,219.18	Faedah	16,506.30	
3,476.70	Percetakan dan Alatulis	3,163.40	
36,412.41	Pengangkutan	15,985.86	
6,373.16	Bayaran Pelabuhan, Pengangkutan Laut dan Insuran	3,102.57	
24,255.90	Penyelenggaraan Lori	30,206.57	
6,545.00	Sewa	3,260.00	
—	Keraian/Promotion	2,178.06	
5,088.50	Pembungkusan	2,106.21	
—	Faedah Diterima	(11,255.80)	
(10,900.00)	Peruntukan Hutang Lapuk	(46,898.85)	
7,102.18	Pelbagai	1,794.82	
17,290.33	Susutnilai	13,269.22	
143,673.47			\$ 58,078.03
\$(24,271.12)			\$ 60,166.14

LEMBAGA PEMASARAN PERTANIAN PERSEKUTUAN
(Federal Agricultural Marketing Authority)
MALAYSIA

**KUNCI KIRA-KIRA PUSAT-PUSAT MEMPROSES (FAMA) YANG
DISATUKAN PADA 31HB DISEMBER, 1977**

1976	HARTA	Kos	Susutnilai Terkumpul	
758,692.53	Harta Tetap	<u>\$1,098,035.40</u>	<u>\$ 120,350.21</u>	977,685.19
HARTA SEMASA				
99,704.41	Stok		176,173.62	
95,109.89	Siberhutang Pelbagai		189,562.24	
86,476.43	Siberhutang Pendahuluan		94,496.39	
1,263.03	Pendahuluan Kakitangan		1,238.03	
8,119.43	Bayaran Terdahulu		15,674.17	
—	Pertaruhan		100.00	
27,416.47	Wang di Bank		99,040.00	
257.80	Wang Dalam Perjalanan		—	
1,642.80	Wang Tunai		<u>1,721.56</u>	
319,990.26				578,006.01
23,896.86	Akaun Tergantung			<u>23,896.86</u>
<u>\$1,102,579.65</u>				<u>\$1,579,588.06</u>
822,723.41	Modal		1,105,856.41	
414,006.30	Tolak: Kerugian Berkumpul Pada 31.12.1977		<u>613,156.36</u>	
408,717.11				492,700.05
604,391.58	Pendahuluan dari Kumpulan Wang Pembangunan			909,379.18
TANGGUNGAN SEMASA				
89,470.96	Sipiutang Pelbagai dan Akrua			<u>177,508.83</u>
<u>\$1,102,579.65</u>				<u>\$1,579,588.06</u>

vii (a)

LEMBAGA PEMASARAN PERTANIAN PERSEKUTUAN
(Federal Agricultural Marketing Authority)
MALAYSIA

KILANG MEMPROSES KOPI (FAMA BANTING)
KUNCI KIRA-KIRA PADA 31HB DISEMBER, 1977

1976		Kos	Susutnilai Terkumpul	
HARTA TETAP				
16,500.00	Tanah	16,500.00	-	16,500.00
109,866.08	Bangunan	118,686.05	11,787.12	106,898.93
2,621.66	Lori	13,108.46	13,107.46	1.00
9,342.63	Alat Memproses	22,426.40	16,687.05	5,739.35
631.00	Alat Pejabat	2,013.50	1,740.70	272.80
390.70	Alat Setor	772.30	536.06	236.24
76.50	Alat Kilang	1,065.00	221.50	843.50
139,428.57		<u>\$174,571.71</u>	<u>\$ 44,079.89</u>	130,491.82
HARTA SEMASA				
45,021.93	Stok		99,196.84	
93,941.76	Siberhutang Pelbagai		143,321.31	
55,319.43	Siberhutang Pendahuluan		54,871.48	
1,058.03	Pendahuluan Kakitangan		1,033.03	
3,117.04	Bayaran Terdahulu		5,834.02	
11,612.84	Wang Di Bank		2,926.46	
34.95	Wang Runcit		53.00	
257.80	Wang Dalam Perjalanan		-	
210,363.78				307,236.14
23,896.86	Akaun Tergantung			23,896.86
<u>\$373,689.21</u>				<u>\$461,624.82</u>
167,952.21	Modal		167,952.21	
151,218.98	Tolak: Kerugian Terkumpul			
(48,377.07)	Baki pada 1.1.1977	199,596.05		
199,596.05	Tolak Keuntungan Semasa	<u>36,632.38</u>		
(31,643.84)			<u>162,963.67</u>	
385,000.00	Pendahuluan Dari Kumpulan			4,988.54
	Wang Pembangunan			403,851.00
TANGUNGAN SEMASA				
20,333.05	Sipiutang Pelbagai		45,837.82	
-	Akrual		6,947.46	
20,333.05				52,785.28
<u>\$373,689.21</u>				<u>\$461,624.82</u>

LEMBAGA PEMASARAN PERTANIAN PERSEKUTUAN
(Federal Agricultural Marketing Authority)
MALAYSIA

KILANG MEMPROSES KOPI (FAMA) BANTING
PENYATA UNTUNG/RUGI UNTUK TAHUN BERAKHIR 31HB DISEMBER, 1977

1976

197,685.71	Jualan	978,704.66
1,492.00	Tolak: Jumlah Kos Jualan	
702.30	Stok pada 1.1.1977	253.22
222,745.91	Belian	42,255.00
	Kos Pengeluaran	845,826.50
224,940.21		888,304.70
253.20	Tolak: Stok pada 31.12.1977	7,272.26
224,687.01		881,032.44
(27,001.30)	Untung Kasar	97,672.22
	Tolak: Perbelanjaan Tadbir & Jualan	
12,610.68	Gaji	14,389.93
630.00	K.W.S.P.	798.00
434.40	Alatulis	520.80
499.88	Insuran Pejabat	910.74
556.35	Bekalan Pejabat	346.40
1,032.70	Perjalanan Kakitangan	4,846.08
299.00	Keraian	147.80
73.30	Pengangkutan	605.34
92.81	Air dan Letrik	100.02
75.00	Iklan	700.00
9.20	Perubatan	33.00
1,115.30	Guni	4,667.70
-	Pembungkusan	9,047.43
95.50	Penyelenggaraan Mesin Pejabat	103.00
1,546.90	Talipon	2,373.80
253.50	Penyelenggaraan Pejabat	338.50
84.00	Sewa Lori Atau Mesin	33.00
-	Bayaran Pengangkutan Laut	17,581.12
-	Pos	100.00
-	Insuran atas G.I.T.	366.35
-	Racun Rumput	163.30
5.35	Bayaran Bank	378.18
671.85	Pelbagai	1,190.40
741.79	Susutnilai: Bangunan	741.79
393.80	Mesin Pejabat	402.70
154.46	Mesin Setor	154.46
1,290.05		1,298.95
27,375.77		61,039.84
\$ (48,377.07)	Untung Bersih	\$ 36,632.38

vii (c)

LEMBAGA PEMASARAN PERTANIAN PERSEKUTUAN
(Federal Agricultural Marketing Authority)
MALAYSIA

KILANG MEMPROSES KOPI (FAMA) BANTING
AKAUN PENGILANGAN UNTUK TAHUN BERAKHIR 31HB DISEMBER, 1977

1976

BAHAN-BAHAN UTAMA

32,633.21	Stok pada 1.1.1977	44,287.33	
190,173.96	Campur: Belian	819,502.88	
222,807.17		863,790.21	
44,287.33	Tolak: Stok pada 31.12.1977	91,106.81	
178,519.84			772,683.40

BAHAN-BAHAN CAMPURAN

256.03	Stok pada 1.1.1977	481.40	
3,679.17	Campur: Belian	20,675.86	
3,935.20		21,157.26	
481.40	Tolak: Stok pada 31.12.1977	817.77	
3,453.80			20,339.49
181,973.64	Kos Bahan-bahan Yang digunakan		793,022.89

BURUH LANGSUNG

23,244.70	Gaji	29,288.01	
1,112.00	K.W.S.P.	1,235.00	
24,356.70			30,523.01

KOS PASTI KILANG

1,499.64	Insuran Pejabat	2,732.22	
312.44	Bekalan Kilang	1,984.40	
896.00	Penyelenggaraan Mesin Kilang	1,787.20	
721.10	Penyelenggaraan Kenderaan:		
	Insuran	830.50	
2,130.00	Cukai Jalan	2,130.00	
873.00	Penyelenggaraan	1,970.10	
758.85	Minyak Diesel	812.00	
2,621.70	Susutnilai	2,620.66	
278.42	Air dan Letrik	300.08	
—	Pakaian Seragam	189.80	
2,225.36	Susutnilai:		
8.50	Bangunan	2,225.36	
4,090.56	Mesin Kilang	213.00	
	Mesin Memproses	4,485.28	
16,415.57			22,280.60
\$222,745.91			\$845,826.50

LEMBAGA PEMASARAN PERTANIAN PERSEKUTUAN
(Federal Agricultural Marketing Authority)
MALAYSIA

PUSAT MEMPROSES KELAPA KERING (FAMA) SABAK BERNAM
KUNCI KIRA KIRA PADA 31HB. DISEMBER, 1977

1976	Kos	Susutnilai Terkumpul	
HARTA TETAP			
8,473.20	Tanah	—	8,473.20
134,512.25	Bangunan	11,689.62	130,946.33
16,559.70	Lori	6,294.55	3,147.30
4,986.66	Land Rover & Trails	—	—
—	Perabut	11.25	123.75
317.33	Alat Perkakas	396.71	198.29
222.20	Alat Kilang	262.56	141.44
165,071.34		<u>\$18,654.69</u>	<u>\$143,030.31</u>
Harta Semasa			
25,643.42	Stok	20,852.65	
1,117.13	Siberhutang Pelbagai	20,768.47	
22,480.07	Pendahuluan	32,855.26	
205.00	Pendahuluan Pekerja	205.00	
3,842.92	Bayaran Terdahulu	3,780.39	
12,442.69	Wang Di Bank	26,068.07	
.05	Wang Tunai	173.00	
65,731.28			<u>104,702.84</u>
230,802.62			<u>\$247,733.15</u>
181,820.73	Modal	181,820.73	
85,064.24	Tolak: Kerugian Terkumpul		
36,115.79	Baki pada 1.1.1977	121,180.03	
—	Campur: Kerugian Semasa	31,898.77	
	Kerugian Jualan		
	Harta Tetap	<u>3,158.21</u>	
121,180.03		<u>156,237.01</u>	
60,640.70			25,583.72
138,000.00	Pendahuluan dari Kumpulan		178,000.00
	Wang Pembangunan		
Tanggungan Semasa			
31,712.13	Sipiutang Pelbagai	43,799.63	
449.79	Akrual	349.80	
32,161.92			<u>44,149.43</u>
230,802.62			<u>\$247,733.15</u>

viii (b)

LEMBAGA PEMASARAN PERTANIAN PERSEKUTUAN
(Federal Agricultural Marketing Authority)
MALAYSIA

PUSAT MEMPROSES KELAPA KERING (FAMA) SABAK BERNAM
PENYATA UNTUNG/RUGI UNTUK TAHUN BERAKHIR 31HB. DISEMBER, 1977

1976			
328,796.51	Jualan		\$499,795.22
	Tolak: Kos Jualan		
5,347.50	Stok pada 1.1.1977	24,209.22	
369,369.90	Campur: Kos Pengeluaran	505,509.66	
374,717.40		529,718.88	
24,209.22	Tolak: Stok pada 31.12.1977	20,852.65	
350,508.18			508,866.23
21,711.67	Kerugian Kasar Campur: Perbelanjaan Tadbir & Jualan		\$ 9,071.01
8,169.44	Gaji dan Upahan	16,238.97	
1,843.00	K.W.S.P.	1,093.00	
37.50	Elaun Pengurus	—	
950.08	Tuntutan Perjalanan	2,705.03	
15.25	Keraiian	22.00	
—	Perubatan	135.45	
3.80	Alatulis	25.40	
1,146.00	Guni	1,185.50	
—	Insuran Pejabat	816.70	
—	Air & Letrik	65.14	
43.43	Bayaran Bank	22.75	
236.20	Pelbagai	203.80	
2,911.45	Susutnilai: Bangunan	891.48	
—	Perabut	11.25	
15,356.15		\$ 23,416.47	
	Tolak: Pendapatan		
594.83	Pengangkutan	588.71	
357.20	Buruh	—	
952.03		588.71	
14,404.12			22,827.76
\$ 36,115.79	Kerugian Bersih		\$ 31,898.77

LEMBAGA PEMASARAN PERTANIAN PERSEKUTUAN
(Federal Agricultural Marketing Authority)
MALAYSIA

PUSAT MEMPROSES KELAPA KERING (FAMA) SABAK BERNAM
PENYATA AKAUN PENGILANGAN UNTUK TAHUN BERAKHIR 31HB DISEMBER 1977

1976

Kelapa Biji

492.66	Stok pada 1.1.1977	1,434.20	
212,337.43	Campur: Belian	211,649.25	
212,830.09		213,083.45	
1,434.20	Tolak: Stok pada 31.12.1977	—	
211,395.89			213,083.45

Kelapa Kering 90%

—	Stok pada 1.1.1977	—	
106,609.84	Campur: Belian	246,462.08	
106,609.84		246,462.08	
—	Tolak: Stok pada 31.12.1977	—	
106,609.84			246,462.08
318,005.73	Jumlah Bahan-bahan Yang Digunakan		459,545.53

Buruh Langsung

20,382.50	Gaji dan Upahan	20,017.90	
4,513.61	Upah Membungkus	1,580.60	
3,214.30	Cungkil	—	
433.40	K.W.S.P.	859.00	
28,543.81			22,457.50

Kos Pasti Kilang

4,905.00	Perbelanjaan Lori:	Cukai Jalan	3,841.25	
1,043.37		Insuran	1,443.58	
2,396.80		Penyelenggaraan	2,012.10	
3,767.21		Minyak	3,402.51	
6,059.91		Susutnilai	6,220.30	
542.94	Komisen		782.74	
789.00	Insuran Pejabat		2,450.10	
329.40	Air dan Letrik		195.41	
112.50	Elaun Pengurus Kilang		—	
—	Bekalan Kilang		284.40	
2,674.43	Susutnilai: Bangunan		2,674.44	
119.00	Alat Perkakas		119.04	
80.80	Alat Pemadam Api		80.76	
22,820.36				23,506.63
369,369.90	Kos Pengeluaran			\$505,509.66

LEMBAGA PEMASARAN PERTANIAN PERSEKUTUAN
(Federal Agricultural Marketing Authority)
MALAYSIA

PUSAT MEMPROSES KELAPA KERING (FAMA) BAGAN DATOH
PENYATA UNTUNG/(RUGI) UNTUK TAHUN BERAKHIR
31HB. DISEMBER, 1977

1976

321,567.93	Jualan	410,370.82
	Tolak Kos Jualan	
5,192.64	Stok pada 1.1.1977	22,342.22
350,539.91	Kos Pengeluaran	433,986.47
355,732.55		456,328.69
22,342.22	Tolak Stok pada 31.12.1977	9,703.85
333,390.33		446,624.84
11,822.40	Kerugian Kasar	36,254.02
	Campur: Perbelanjaan Tadbir & Jualan	
15,605.00	Gaji	13,722.38
923.00	K.W.S.P.	911.00
—	Insuran Pejabat	353.59
1,189.90	Telefon	1,720.10
91.50	Alatulis	216.00
113.56	Air & Elektrik	128.14
41.35	Pos	64.10
1,453.00	Guni	1,721.50
1,716.18	Tuntutan Perjalanan	2,676.14
1,543.86	Pengangkutan	(645.55)
—	Bekalan Pejabat	76.90
—	Perubatan	30.00
10.28	Bayaran Bank	1.80
393.10	Pelbagai	195.70
937.81	Susutnilai: Bangunan	937.80
93.80	Perabut	93.84
127.60	Alat Setor	127.56
1,159.21		1,159.20
24,239.94		22,331.11
\$ 36,002.34		\$ 58,585.13

LEMBAGA PEMASARAN PERTANIAN PERSEKUTUAN
(Federal Agricultural Marketing Authority)
MALAYSIA

PUSAT MEMPROSES KELAPA KERING (FAMA) BAGAN DATOH
PENYATA AKAUN PENGILANGAN UNTUK TAHUN BERAKHIR
31HB. DISEMBER, 1977

1976

Bahan-Bahan Utama			
Kelapa Biji			
2,801.25	Stok pada 1.1.1977	1,354.92	
147,964.54	Campur: Belian	102,214.50	
150,765.79		<u>103,569.42</u>	
1,354.92	Tolak Stok pada 31.12.1977	23,470.80	
149,410.87			80,098.62
90% Kelapa Kering			
—	Stok pada 1.1.1977	5,341.92	
174,561.37	Campur: Belian	317,605.46	
174,561.37		<u>322,947.38</u>	
5,341.92	Tolak: Stok pada 31.12.1977	533.02	
169,219.45			<u>322,414.36</u>
318,630.32	Kos Bahan-Bahan Yang Digunakan		402,512.98
Buruh Langsung			
15,587.25	Gaji	15,186.85	
—	Pembungkusan	114.00	
1,005.00	K.W.S.P.	792.00	
16,592.25			16,092.85
Kos Pasti Kilang			
4,125.00	Perbelanjaan Lori: Cukai Jalan	4,125.00	
499.15	Insuran	512.88	
826.40	Penyelenggaraan	974.95	
1,287.60	Minyak Diesel	1,868.45	
4,321.51	Susutnilai	4,321.56	
923.97	Komisen	75.10	
340.67	Air Elektrik	384.42	
—	Bekalan Kilang	125.00	
2,813.42	Susutnilai: Bangunan	2,813.40	
141.40	Alat Kilang	141.40	
38.22	Alat Perkakas	38.28	
15,317.34			<u>15,380.64</u>
\$350,539.91	Kos Pengeluaran		<u>\$433,986.47</u>

ix (c)

LEMBAGA PEMASARAN PERTANIAN PERSEKUTUAN
(Federal Agricultural Marketing Authority)
MALAYSIA

PUSAT MEMPROSES KELAPA KERING (FAMA) BAGAN DATOH, HILIR PERAK
KUNCI KIRA-KIRA PADA 31HB. DISEMBER, 1977

1976	Harta Tetap	Kos	Susutnilai Terkumpul	
23,006.60	Tanah	23,006.60	—	23,006.60
142,609.48	Bangunan	150,049.45	11,191.17	138,858.28
14,405.06	Lori	21,607.58	11,524.08	10,083.50
119.98	Alat Perkakas	191.10	109.40	81.70
281.40	Perabut	469.00	281.44	187.56
382.80	Alat Setor	638.00	382.76	255.24
424.20	Alat Kilang	707.00	424.20	282.80
181,229.52		<u>\$196,668.73</u>	<u>\$ 23,913.05</u>	<u>\$172,755.68</u>
	Harta Semasa			
29,039.06	Stok		33,707.67	
51.00	Siberhutang		7,835.60	
8,676.93	Pendahuluan		6,769.65	
1,159.47	Bayaran Terdahulu		1,577.35	
3,304.73	Wang Dalam Bank		1,996.72	
1,603.60	Wang Tunai		<u>122.16</u>	
43,834.79				<u>52,009.15</u>
\$225,064.31				<u>\$224,764.83</u>
195,067.63	Modal		195,067.63	
	Tolak Kerugian Terkumpul			
30,761.17	Baki pada 1.1.1977	66,823.51		
36,062.34	Campur Kerugian Semasa	<u>58,585.13</u>		
66,823.51			<u>125,408.64</u>	
128,244.12				69,658.99
79,500.00	Pendahuluan dari Kumpulan Wang Pembangunan			139,500.00
	Tanggungan Semasa			
17,271.62	Sipiutang		13,205.63	
48.57	Akrual		<u>2,400.21</u>	
17,320.19				<u>15,605.84</u>
\$225,064.31				<u>\$224,764.83</u>

x (a)

LEMBAGA PEMASARAN PERTANIAN PERSEKUTUAN
(Federal Agricultural Marketing Authority)
MALAYSIA

KILANG KACANGTANAH – PASIR MAS
KUNCI KIRA-KIRA PADA 31HB DISEMBER, 1977

1976	Harta	Kos	Susutnilai Terkumpul	
4,800.00	Tanah	4,800.00	—	4,800.00
244,396.73	Bangunan	267,944.31	9,792.24	258,152.07
22,334.47	Alat Kilang	25,883.58	7,629.23	18,254.35
1,431.90	Perabut	2,239.00	606.90	1,632.10
272,963.10		<u>\$300,866.89</u>	<u>\$ 18,028.37</u>	<u>\$282,838.52</u>
	Harta Semasa			
—	Bayaran Terdahulu		536.14	
56.21	Wang Dalam Bank		9,437.62	
4.20	Wang Tunai		0.05	
60.41				9,973.81
273,023.51				<u>\$292,812.33</u>
277,882.84	Modal		300,081.39	
	Tolak Kerugian Terkumpul			
—	Kerugian Pada 1.1.1977	26,406.71		
26,406.71	Campur Kerugian Semasa	<u>33,627.46</u>		
26,406.71			<u>60,034.17</u>	
251,476.13				240,047.22
1,891.58	Pendahuluan Dari Kumpulan Wang Pendahuluan			36,146.98
	Tanggung Semasa			
18,618.26	Sipiutang Pelbagai		16,364.53	
1,037.54	Akrual		253.60	
19,655.80				16,618.13
\$273,023.51				<u>\$292,812.33</u>

x (b)

LEMBAGA PEMASARAN PERTANIAN PERSEKUTUAN
(Federal Agricultural Marketing Authority)
MALAYSIA.

KILANG KACANGTANAH – PASIR MAS
PENYATA UNTUNG/(RUGI) UNTUK TAHUN BERAKHIR 31HB DISEMBER, 1977

1976

405.99	Jualan		4,924.18
	Tolak Kos Jualan		
–	Stok pada 1.1.1977	–	
5,883.67	Belian	855.30	
5,883.67		855.30	
–	Tolak Stok pada 31.12.1977	–	
5,883.67		855.30	
(5,477.68)	Untung Kasar		4,068.88
	Tolak: Perbelanjaan Tadbir & Jualan		
8,845.00	Gaji	16,110.00	
2,634.50	Upahan	5,486.49	
940.50	Bekalan Kilang	538.05	
596.51	Pengangkutan	65.67	
417.00	K.W.S.P.	714.00	
14.90	Pembungkusan	137.45	
1,012.10	Tuntutan Perjalanan	910.08	
357.15	Alatulis	524.55	
85.18	Letrik	314.97	
320.95	Keraian	68.20	
–	Insuran	382.95	
–	Pelbagai	74.80	
–	Perubatan	46.00	
5,705.24	Susutnilai	12,323.13	
20,929.03			37,696.34
\$26,406.71	Rugi Bersih		\$33,627.46

xi (a)

LEMBAGA PEMASARAN PERTANIAN PERSEKUTUAN
(Federal Agricultural Marketing Authority)
MALAYSIA

PUSAT MEMPROSES KELAPA KERING (FAMA) BACHOK, KELANTAN
KUNCI KIRA-KIRA PADA 31HB. DISEMBER, 1977

	Kos	Susutnilai Terkumpul	
Harta Tetap			
Tanah	33,620.00	—	33,620.00
Bangunan	113,594.83	2,366.56	111,228.27
Lori	18,122.23	9,665.20	8,457.03
Alat-Alat Pejabat	554.00	92.33	461.67
Alat-Alat Kilang	194.40	32.40	162.00
	<u>\$166,085.46</u>	<u>\$ 12,156.49</u>	<u>\$153,928.97</u>
Harta Semasa			
Stok		9,261.83	
Bayaran Terdahulu		2,528.00	
Wang Dalam Bank		43,826.87	
Wang Tunai		1,261.50	
		<u>56,878.20</u>	
			<u>\$210,807.17</u>
Modal		148,090.73	
Tolak: Kerugian Tahun 1977		<u>54,540.81</u>	
			93,549.92
Pendahuluan dari Kumpulan Wang Pembangunan			93,804.60
Tanggung Semasa			
Sipiutang		22,449.73	
Akrual		<u>1,002.92</u>	
			<u>23,452.65</u>
			<u>\$210,807.17</u>

xi (b)

LEMBAGA PEMASARAN PERTANIAN PERSEKUTUAN
(Federal Agricultural Marketing Authority)
MALAYSIA

PUSAT MEMPROSES KELAPA KERING (FAMA) BACHOK, KELANTAN

PENYATA AKAUN UNTUNG/RUGI UNTUK 10 BULAN BERAKHIR
31HB. DISEMBER, 1977

Jualan		\$119,629.08
Tolak: Kos Jualan		
Stok pada 1.3.1977	—	
Campur: Kos Pengeluaran	170,187.35	
	<u>170,187.35</u>	
Tolak: Stok pada 31.12.1977	8,344.58	
	<u>161,842.77</u>	
	Kerugian Kasar	42,213.69
Campur: Perbelanjaan Tadbir & Jualan		
Gaji	5,608.57	
K.W.S.P.	380.00	
Bekalan Pejabat	1,208.70	
Tuntutan Perjalanan	2,807.21	
Perubatan	89.50	
Pengangkutan	1,411.52	
Pelbagai	137.65	
Susutnilai: Bangunan	591.64	
Alat Pejabat	92.33	
	<u>12,327.12</u>	
Kerugian Bersih		<u><u>\$ 54,540.81</u></u>

LEMBAGA PEMASARAN PERTANIAN PERSEKUTUAN
(Federal Agricultural Marketing Authority)
MALAYSIA

PUSAT MEMPROSES KELAPA KERING (FAMA)
BACHOK, KELANTAN

PENYATA PENGILANGAN UNTUK 10 BULAN
BERAKHIR 31HB. DISEMBER, 1977

Kelapa Biji

Stok pada 1.3.1977	—	
Campur Belian	76,725.18	
	76,725.18	
Tolak: Stok pada 31.12.1977	917.25	
		75,807.93

Kelapa Kering 90%

Stok pada 1.3.1977	—	
Campur Belian	68,808.78	
	68,808.78	
Tolak: Stok pada 31.12.1977	—	
		68,808.78
Kos Bahan-Bahan Yang Digunakan		144,616.71

Buruh Langsung

Gaji	12,187.13	
K.W.S.P.	895.00	
		13,082.13

Kos Pasti Kilang

Perbelanjaan Lori:	Cukai Jalan	2,320.00	
	Insuran	337.04	
	Penyelenggaraan	1,542.10	
	Minyak	950.30	
	Susutnilai	2,416.30	
Air & Letrik		159.23	
Bekalan Kilang		1,883.00	
Insuran		1,073.22	
Susutnilai: Bangunan		1,774.92	
Alat Kilang		32.40	
			12,488.51
Kos Pengeluaran			\$170,187.35

xii (a)

LEMBAGA PEMASARAN PERTANIAN PERSEKUTUAN
(Federal Agricultural Marketing Authority)
MALAYSIA

PUSAT MEMPROSES KELAPA KERING (FAMA) RENGIT
KUNCI KIRA-KIRA PADA 31HB DISEMBER, 1977

HARTA TETAP	Kos	Susutnilai Kumpul	Baki
Tanah	3,817.00	—	3,817.00
Bangunan	79,938.72	1,667.50	78,271.22
Lori	9,282.19	1,329.30	7,889.89
Alat Kilang	4,295.20	334.35	3,960.85
Alat-Alat Pejabat	187.50	28.08	159.42
Alat Perkakas	140.00	20.97	119.03
Perabut	497.00	74.52	422.48
	<u>\$98,157.61</u>	<u>\$ 3,517.72</u>	94,639.89
 HARTA SEMASA			
Stok		13,154.63	
Siberhutang		17,636.86	
Pertaruhan		100.00	
Bayaran Terdahulu		1,418.27	
Wang Dalam Bank		14,784.26	
Wang Tunai		<u>111.85</u>	
			<u>47,205.87</u>
			<u>\$141,845.76</u>
Modal		112,843.72	
Tolak: Kerugian Semasa	25,165.23		
Campur: Kerugian Kebakaran	<u>28,806.83</u>		
		<u>53,972.06</u>	
			58,871.66
Pendahuluan Dari Kumpulan Wang Pembangunan			58,076.60
 TANGGUNGAN SEMASA			
Sipiutang		23,907.82	
Perbelanjaan Terakru		<u>987.68</u>	
			<u>24,897.50</u>
			<u>\$141,845.76</u>

xii (b)

LEMBAGA PEMASARAN PERTANIAN PERSEKUTUAN
(Federal Agricultural Marketing Authority)
MALAYSIA

PUSAT MEMPROSES KELAPA KERING (FAMA) RENGIT
PENYATA UNTUNG/RUGI UNTUK 10 BULAN BERAKHIR
31HB DISEMBER, 1977

Jualan		215,634.68
Tolak: Kos Jualan		
Stok pada 1.3.1977	—	
Campur: Kos Pengeluaran	235,674.26	
	<hr/>	
	235,674.26	
Tolak: Stok pada 31.12.1977	8,751.27	
	<hr/>	
		226,922.99
		<hr/>
Kerugian Kasar		11,288.31

CAMPUR: PERBELANJAAN TADBIR DAN JUALAN

Pangangkutan	2,426.30	
Telefon	1,928.74	
Perbelanjaan Pejabat	191.00	
Iklan	35.00	
Alatulis	371.65	
Keraian	188.90	
Bayaran Bank	11.00	
Perjalanan Kakitangan	858.10	
Guni	1,060.00	
Air dan Elektrik	18.23	
Gaji	5,608.57	
K.W.S.P.	380.00	
Pos	10.65	
Perbelanjaan Perubatan	86.00	
Perbelanjaan Pelbagai	55.00	
Insuran Pejabat	83.01	
Susutnilai: Bangunan	462.17	
Perabut	74.52	
Alat-Alat Pejabat	28.08	
	<hr/>	
		13,876.92
		<hr/>
Kerugian Bersih		\$ 25,165.23
		<hr/> <hr/>

LEMBAGA PEMASARAN PERTANIAN PERSEKUTUAN
(Federal Agricultural Marketing Authority)
MALAYSIA

PUSAT MEMPROSES KELAPA KERING (FAMA) RENGIT
PENYATA AKAUN PENGILANGAN UNTUK 10 BULAN
BERAKHIR 31HB DISEMBER, 1977

BAHAN-BAHAN UTAMA**Kelapa Biji**

Stok pada 1.3.1977	—	
Belian	28,825.28	
	<hr/>	
	28,825.28	
Tolak: Stok pada 31.12.1977	—	
	<hr/>	28,825.28

90% Kelapa Kering

Stok pada 1.3.1977	—	
Belian	196,230.73	
	<hr/>	
	196,230.73	
Tolak: Stok pada 31.12.1977	4,403.36	
	<hr/>	191,827.37
Kos Bahan-Bahan Digunakan		<hr/> 220,652.65

BURUH LANGSUNG

Gaji	7,516.75	
K.W.S.P.	120.00	
	<hr/>	
		7,636.75

PERBELANJAAN JALAN KENDERAAN

Cukai Jalan	1,743.17	
Insuran	318.44	
Penyelenggaraan Lori	777.30	
Minyak	669.30	
Susutnilai	1,392.30	
	<hr/>	4,900.51

KOS PASTI KILANG

Air dan Elektrik	54.67	
Perbelanjaan Kilang	388.85	
Komisen	50.00	
Insuran Pejabat	249.01	
Susutnilai: Bangunan	1,385.50	
Mesin Kilang	334.35	
Perkakas Kilang	20.97	
	<hr/>	

KOS PENGELUARAN

2,484.35

\$235,674.26

NOTA-NOTA KEPADA AKAUN-AKAUN

1. a) Harta Tetap

Harta Tetap yang ditunjukkan di dalam Kunci Kira-Kira adalah harta-harta yang terdapat di semua Pejabat-Pejabat FAMA termasuk juga di Pusat-Pusat Memproses FAMA pada 31hb. Disember, 1977. Butir-butir harta-harta tersebut adalah seperti berikut:

Kumpulan Wang Pembangunan

	Kos	Susutnilai Terkumpul	Nilai Bersih
Alat Pejabat	\$ 209,033.76	\$105,853.27	\$103,180.49
Perabut	1,186.00	1,179.00	7.00
Kereta	10,853.07	10,852.07	1.00
	<u>\$ 221,072.83</u>	<u>\$117,884.34</u>	<u>\$103,188.49</u>

Kumpulan Wang Biasa

Alat-alat dan Mesin pejabat	\$ 234,790.76	\$180,459.21	\$ 54,331.55
Perabut dan Alat-alatan	215,536.22	181,595.95	33,940.27
Kenderaan	64,776.48	44,830.44	19,946.04
	<u>\$ 515,103.46</u>	<u>\$406,885.60</u>	<u>\$108,217.86</u>

Kumpulan Wang Perniagaan

Perabut & Alat-alat	\$ 1,712.00	\$ 928.43	\$ 783.57
Lori	67,836.67	30,305.54	37,531.13
	<u>\$ 69,548.67</u>	<u>\$ 31,233.97</u>	<u>\$ 38,314.70</u>

Pusat-Pusat Memproses

Tanah	\$ 90,216.80	\$ —	\$ 90,216.80
Bangunan	872,849.31	48,494.21	824,355.10
Lori	71,562.31	41,983.59	29,578.72
Alat Perkakas	926.10	527.08	399.02
Perabut & Alat Pejabat	6,095.00	2,835.22	3,259.78
Alat Memproses	22,426.40	16,687.05	5,739.35
Alat Setor	1,410.30	918.82	491.48
Alat Kilang	32,549.18	8,904.24	23,644.94
	<u>\$1,098,035.40</u>	<u>\$120,350.21</u>	<u>\$977,685.19</u>

b) Susutnilai

Tiada susutnilai diperuntukan bagi tanah-tanah yang diperolehi oleh Lembaga Pemasaran Pertanian Persekutuan. Peruntukan susutnilai yang dikenakan ke atas harta-harta tetap Lembaga Pemasaran Pertanian Persekutuan selain dari tanah dibuat secara pembahagian bulanan pada tiap-tiap tahun. Kaedah garis lurus (straightline basis) digunakan bagi membuat peruntukan susutnilai tersebut. Kadar-kadar susutnilai yang telah ditetapkan oleh Lembaga Pemasaran Pertanian Persekutuan adalah seperti berikut:—

Bangunan	2½%
Kenderaan, Alat-alat Perabut)	
Pejabat, Mesin Memproses)	20%

2. Projek-Projek Dalam Pelaksanaan – \$99,029.70

Jumlah modal yang diambilkira dibawah tajuk Projek-projek dalam Pelaksanaan adalah dari perbelanjaan sebenar (Actual Cost Incurred). Perbelanjaan ini termasuk perbelanjaan membersihkan tapak-tapak bangunan dan harga tanah serta bayaran-bayaran yang bersangkutan selain daripada Kos Bangunan dan kelengkapan-kelengkapan yang disediakan untuk Pusat-Pusat Memproses dan Pusat Pemasaran Hasil-Hasil Pertanian tersebut pada 31hb. Disember, 1977.

3. Stok

Stok-stok Lembaga Pemasaran Pertanian Persekutuan di pejabat-pejabat Lembaga dan pusat-pusat memprosesnya dinilai mengikut harga kos atau harga pasaran yang mana satu rendah (At Cost or Market Value whichever is the lower). Penilaian ini adalah serupa dengan tahun-tahun kebelakangan.

4. a) Siberhutang Perniagaan

Siberhutang Perniagaan yang ditunjukkan di dalam kunci kira-kira mengandungi siberhutang dari urusan berniaga, siberhutang pendahuluan dan siberhutang input dan tidak termasuk hutang daripada Pusat-Pusat Memproses Lembaga. Jumlah yang ditunjukkan itu adalah jumlah bersih setelah ditolak daripadanya peruntukan hutang lapuk seperti berikut:

	1977	1976
Siberhutang	\$444,347.96	\$ 582,090.22
Siberhutang Pendahuluan	257,842.62	265,193.53
Siberhutang Input	259,509.69	259,704.22
	<hr/>	<hr/>
Tolak : Peruntukan Hutang Lapuk	\$961,700.27	\$1,107,806.97
	611,000.00	658,300.00
	<hr/>	<hr/>
	<u>\$350,700.27</u>	<u>\$ 449,506.97</u>

b) Peruntukan Hutang Lapuk

Kaedah yang digunakan untuk membuat peruntukan hutang lapuk adalah AM (General). Kadar-kadar yang digunakan telah ditetapkan oleh pihak Lembaga seperti berikut:

Siberhutang	50%
Siberhutang Pendahuluan)	
Siberhutang Input)	75%

Kadar diatas adalah tidak berubah dari tahun 1976

5. Akaun Tergantung

Sebanyak \$23,896.86 ialah jumlah yang belum diubahsuai kerana perkara yang berbangkit seperti dibawah:

- a) Kekurangan wang tunai sebanyak \$19,428.47 dalam tahun 1974 dan
- b) Sebanyak \$4,468.39 dalam tahun 1975

Dari laporan penyiasatan yang disediakan oleh FAMA kekurangan sebenar dari \$19,428.47 ialah \$3,554.26 sahaja. Sebanyak ini sedang di tuntutan balik dari Pegawai yang berkaitan.

Kekurangan sebanyak \$4,468.39 akan dituntut daripada bekas pegawai yang bertanggung jawab atas pengawalan wang tunai.

6. Modal Pusat-Pusat Memproses – \$1,105,856.41

Modal Pusat-Pusat Memproses itu mengandungi semua perbelanjaan-perbelanjaan yang dibiayai oleh Kumpulan Wang Pembangunan bagi menubuhkan Pusat-Pusat Memproses tersebut. Ini termasuklah harga tanah, bangunan dan Pihak Pengurusan Kilang sebagai modal untuk menjalankan tugas-tugasnya.

7. Modal Equity dari Persatuan Peladang Negeri Kelantan – \$76,000.00

Wang sebanyak \$76,000.00 dari Persatuan Peladang Negeri Kelantan ialah sebagai pembelian saham didalam penubuhan Syarikat Kilang Memproses Kacang-tanah Pasir Mas Kelantan secara perkongsian yang telah dipersetujui oleh beberapa buah agensi-agensi Kerajaan Persekutuan dan Kerajaan Negeri. Wang ini telah diterima dalam tahun 1974. Walaubagaimanapun wang tersebut tidak digunakan kerana pihak Lembaga Pemasaran Pertanian Persekutuan bercadang untuk mengambil alih Syarikat ini sebagai Syarikat Lembaga Pemasaran Pertanian Persekutuan keseluruhannya dan tidak lagi sebagai syarikat Perkongsian.

8. Bayaran Odit – \$20,950.00 (1976 – \$200.00)

Jumlah yang ditunjukkan di bawah tajuk Perkhidmatan Iktisas dan lain-lain Perkhidmatan di dalam Penyata Pendapatan dan Perbelanjaan Kumpulan Wang Biasa termasuk peruntukan bayaran odit yang berjumlah sebanyak \$19,750.00 untuk tahun 1975 hingga 1977.

9. Pusat-Pusat Memproses – Perbelanjaan Lori

Dalam tahun 1976 dan sebelumnya semua perbelanjaan lori seperti insuran, cukai jalan, penyelenggaraan, minyak dan susutnilai telah dibahagikan mengikut kadar-kadar seperti berikut:

Penyata Untung/Rugi	25%
Penyata Pengilangan	75%

Memandangkan perbelanjaan lori ini berlaku lebih banyak diatas pembelian bahan-bahan mentah dari penjualan maka perbelanjaan ini telah diubahsuaikan mengikut keadaan yang sekarang. Dari tahun 1977 dan seterusnya kesemua perbelanjaan lori ini akan ditunjukkan di dalam Penyata Pengilangan.

10. Pengubahsuaian Persembahan Akaun-akaun

Pengubahsuaian angka-angka bandingan tahun 1976 keatas beberapa akaun telah dibuat bagi menyamakan dengan persembahan akaun 1977.

CARTA ORGANISASI, 1977

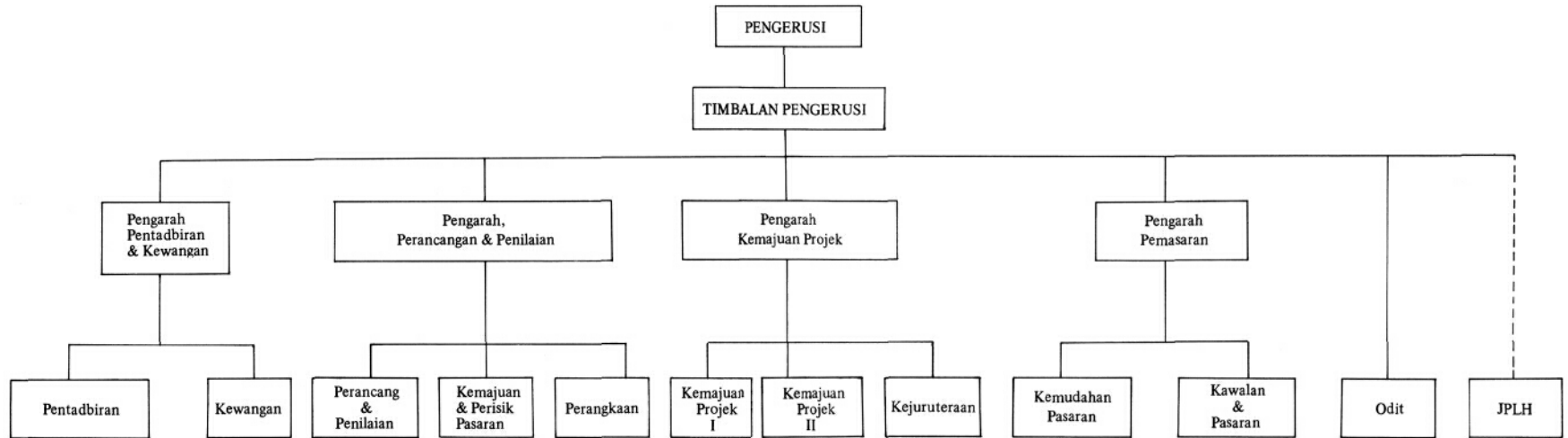

IBUPEJABAT

2 A.O
1 Admin Asst.
1 Librarian
1 A.P.R.O.
1 Graphic Art.
1 Artist
2 Sp. Gr. Clerks
2 Sp. Gr. Stones
7 Stenos (1)(1)
8 Clerks
10 Typists
5 Office Boys
1 Despatch Rider
2 Drivers
1 Tel. Operator

PEJABAT FAMA NEGERI

11 A.E. (1)
17 MI
21 AMI
5 R.A (1)
22 Clerks (1)
13 MIA (1)

1 Accountant
3 F.A
1 Sp. Grade Clerk
3 B/keeper
5 Kerani
Kewangan

1 A.D.
2 A.E. (1)
1 R.A.

1 A.D.
2 A.E.
1 R.A.

1 Sr. Stat.
2 Stat.
2 R.A.
1 AMO I
4 Computer Clerk (1)
1 MIA (1)

1 A.D.
2 A.E.
1 R.A.

1 A.D
2 A.E
1 R.A

1 Sr. Eng.
2 Civil Eng. (1)
1 Mech. Eng.
1 T.A
7 Tech. (4)
1 Draughtsman

1 A.D.
2 A.E.
1 R.A.

1 A.D
2 A.E
2 AMI

1 Auditor
2 A. Clerk (2)

1 A.E
1 R.A
7 MI
12 AMI
1 MIA
(seconded FAMA Staff)

Kenyataan:

- A.P.R.O. - Asst. Public Relations Officer (Penolong Pegawai Perhubungan Awam)
- AMO I - Asst. Marketing Officer I (Penolong Pegawai Pemasaran I)
- AMO II - Asst. Marketing Officer II (Penolong Pegawai Pemasaran II)
- R.A - Research Assistant (Pembantu Penyelidik)
- MIA - Market Information Assistant (Penolong Pemberita Pasaran)
- FA - Financial Assistant (Pembantu Kewangan)
- A.D - Assistant Director (Penolong Pengarah)
- A.E. - Agricultural Economist (Ahli Ekonomi Pertanian)
- T.A - Technical Assistant (Pembantu Teknik)
- Sr. Stat. - Senior Statistician (Perangkaan Kanan)
- Sr. Eng. - Senior Engineer (Jurutera Kanan)
- Sp. Cr. Clerk - Special Grade Clerk (Kerani Tingkatan Khas)

Kenyataan: Angka dalam kandungan menunjukkan bilangan jawatan kosong