

LAPURAN TAHUNAN DAN AKAUN  
YANG TELAH DIODIT

BAGI

LEMBAGA PEMASARAN PERTANIAN PERSEKUTUAN  
TAHUN 1976

LEMBAGA PEMASARAN PERTANIAN PERSEKUTUAN  
PETALING JAYA

**LAPURAN TAHUNAN DAN AKAUN  
YANG TELAH DIODIT**

**BAGI**

**LEMBAGA PEMASARAN PERTANIAN PERSEKUTUAN  
TAHUN 1976**

**LEMBAGA PEMASARAN PERTANIAN PERSEKUTUAN  
PETALING JAYA**

## ISI KANDUNGAN

A.	<b>PENDAHULUAN</b>	1
B.	<b>ORGANISASI LEMBAGA</b>	2
	i) Ahli-Ahli Resmi	
	ii) Ahli-Ahli Tidak Resmi	
	iii) Organisasi FAMA	
	iv) Jawatan Baru Yang Diluluskan Pada Tahun 1976	
	v) Carta Organisasi	
C.	<b>PENTADBIRAN DAN KEWANGAN</b>	3
	i) Kegiatan Pentadbiran	
	ii) Pejabat Negeri dan Daerah	
	iii) Kegiatan Kewangan	
D.	<b>PENYELIDIKAN DAN PENYIASATAN</b>	6
	i) Kajian Mengenai Pengeluaran Kacang tanah	
	ii) Kajian Mengenai Potensi Ubikayu	
	iii) Kajian Mengenai Bekalan Kelapa	
	iv) Kajian Mengenai Pengeluaran Kobis Tanah Rendah	
	v) Kajian Mengenai Permintaan Jagong Dalam Tin	
	vi) Kajian Mengenai Harga Pasaran Kacang Hijau dan Cili Kering	
	vii) Kajian Mengenai Luang Pasaran Bagi Pisang dan Tembikai	
	viii) Kajian Mengenai Skim Pemasaran Lada Hitam	
	ix) Kajian Potensi Pasaran	
	x) Lain-lain Kegiatan	
E.	<b>PROJEK PEMBANGUNAN</b>	8
	i) Perancangan Projek	
	ii) Perlaksanaan Projek	
	1. Pemilihan Tapak AMC	
	2. Pusat AMC Tanjong Karang	
	3. Pusat Memproses Kacang tanah, Pasir Mas	
	4. Pusat Memproses Koko, Sabak Bernam	
	5. Pusat Memproses Kelapa Kering, Bachok	
	6. Pusat Memproses Kelapa Kering, Rengit	
	7. Pusat Memproses Kelapa Kering, Sebangon	
	8. Pusat Memproses Lada Hitam	
	iii) Kemajuan Operasi	
	1. Pusat Memproses Kopi, Kancong Darat	
	2. Pusat Memproses Kelapa Kering, Sabak Bernam	
	3. Pusat Memproses Kelapa Kering, Bagan Datoh	
F.	<b>PEMASARAN</b>	9
	i) Perkhidmatan Pemasaran	
	ii) Perisik Pasaran	
	1. Laporan Barangan Mingguan	
	2. Monthly Commodity Bulletin and Monthly Commodity Statistics	
	3. Review of Agricultural Economics	

4. Panduan Pembeli
  5. Monthly Commodity Extract
- iii) Kemajuan Pasaran
1. Memajukan Barangan FAMA
  2. Pesta Tempatan
  3. Risalah Buah-Buahan
  4. Pameran

**G. KAWALAN DAN PERLESENAN**

- i) Skim Pemasaran Kacangtanah
- ii) Skim Kawalan Sayur-Sayuran
- iii) Skim Pemasaran Lada Hitam
- iv) Skim Kawalan Buah-Buahan
- v) Bilangan Pemegang Lesen

**H. KIRA-KIRA TAHUNAN**

# LAPORAN TAHUNAN DAN AKAUN YANG TELAH DIODITKAN BAGI LEMBAGA PEMASARAN PERTANIAN PERSEKUTUAN MALAYSIA 1976

## A. PENDAHULUAN

- i. Laporan ini ialah Laporan Lembaga Pemasaran Pertanian Persekutuan (FAMA) yang meliputi tahun berakhir pada 31hb Disember, 1976.

Lembaga telah ditubuhkan pada 30hb September, 1965 di bawah Akta Lembaga Pemasaran Pertanian Persekutuan, 1965, yang menyatakan bahawa tugas-tugas Lembaga adalah seperti berikut:—

- (a) Menyelaraskan kegiatan-kegiatan pemasaran hasil-hasil pertanian oleh orang-orang persendirian atau badan-badan pertubuhan (sama ada dalam perkhidmatan kerajaan atau swasta) yang terlibat atau mungkin terlibat di dalam sebarang bidang pemasaran hasil-hasil pertanian.
- (b) Menimbang dan memajukan, jika perlu, cara-cara untuk memperbaiki pasaran dan caracara untuk memperbaiki pasaran dan cara-cara pemasaran hasil-hasil pertanian dan untuk mencari serta memajukan pasaran dan saluran-saluran dan pasaran baru bagi hasil-hasil pertanian.
- (c) Berkerjasama dengan orang-orang atau badan-badan pertubuhan (sama ada di dalam perkhidmatan kerajaan atau swasta) untuk memajukan pemasaran hasil-hasil pertanian supaya lebih licin dan berkesan.

### ii) Pindaan Akta Lembaga

Akta Lembaga telah dipinda oleh Parlimen pada bulan Julai, 1973 di mana Lembaga telah diberi tugas-tugas tambahan seperti berikut:—

- (d) Menyediakan kemudahan-kemudahan kredit bagi pemasaran hasil-hasil pertanian dan memastikan bahawa kemudahan-kemudahan tersebut digunakan dengan sepenuhnya; dan
- (e) Menurut serta dalam perusahaan memproses hasil-hasil pertanian.

Selain daripada itu pindaan ke atas Akta ini membolehkan Lembaga mengambil bahagian di dalam perniagaan hasil-hasil pertanian secara langsung tanpa mengujudkan rancangan-rancangan pemasaran atau menubuhkan jemaah pemasaran terlebih dahulu.

Hasil-hasil pertanian yang ditanggungjawabkan kepada Lembaga di bawah Akta ini dari segi pemasarannya ialah termasuk semua hasil-hasil pertanian kecuali getah, nenas, padi dan beras, ikan, ternakan termasuk ayam, itik, telur dan sebagainya.

Lembaga ini bertanggungjawab kepada Y.B. Menteri Pertanian di dalam menjalankan tugas-tugas dan tanggungjawabnya. Lembaga dibiayai oleh kerajaan dengan memberi wang (grant) secara langsung untuk perbelanjaan dan pembangunan dan wang pinjaman untuk rancangan-rancangan perniagaan.

Untuk menjalankan tugas-tugas dan tanggungjawab yang tersebut di atas, Lembaga telah diberi kuasa-kuasa yang berikut:—

- (a) Untuk menyelaraskan dan bekerjasama dengan pertubuhan-pertubuhan pemasaran yang sedia ada dan badan-badan kerajaan yang terlibat dalam pemasaran hasil-hasil pertanian supaya amalan-amalan pemasaran dapat diperbaiki dan kecekapan sistem pemasaran dipertingkatkan.
  1. mengadakan rancangan memperbaiki pemasaran;
  2. menyediakan kemudahan-kemudahan pemasaran seperti setor, pengangkutan, memproses, memeringkat mutu, kredit dan sebagainya;
  3. mengawal mutu, cara-cara dan amalan pemasaran dan sebagainya; dan
  4. menjalankan penyiasatan pemasaran, kajian kemungkinan, penyiasatan dan penyelidikan, dengan tujuan untuk mengadakan satu asas yang teguh bagi merangka dasar-dasar dan rancangan-rancangan pemasaran yang bertujuan untuk memperbaiki sistem pemasaran.
- (b) Melindungi petani-petani dan pengguna-pengguna dari akibat turun-naik harga yang berlebihan bagi hasil-hasil pertanian.
- (c) Mengadakan suasana ekonomi dan sosial yang baik bagi memperkembangkan dan menambahkan pengeluaran, memperbagai dan memajukan pertanian.
- (d) Mengadakan peluang pekerjaan yang lebih dalam sektor pemasaran pertanian; dan
- (e) Menggalakkan penyertaan bumiputera dalam semua rancangan-rancangan dan projek-projek yang dijalankan atau akan dijalankan oleh Lembaga.

## **B. ORGANISASI LEMBAGA**

### **i) Ahli-Ahli Resmi**

- |  |  |
|--|--|
| 1. Pengerusi Lembaga                                     | — Datok Ishak b. Hj. Pateh Akhir   |
| 2. Ketua Pengarah Lembaga                                | — Encik Abd. Rahman b. Hj. Yusof   |
| 3. Wakil Perbendaharaan                                  | — Encik Khalid b. Abd. Aziz/<br>Encik Jaafar b. Mat                      |
| 4. Wakil Kementerian Perdagangan dan Perindustrian       | — Encik Ahmad b. Sa'ad   |
| 5. Wakil Kementerian Pertanian                           | — Encik Norani Kamaran   |
| 6. Wakil Bahagian Pertanian Kementerian Pertanian        | — Datok Hj. Basir b. Ismail  |
| 7. Wakil Yunit Perancang Ekonomi Jabatan Perdana Menteri | — Puan Rahmah bt. Hj. Kassim/<br>Sheikh Ahmad Soekarno b. Sheikh Hussain |

### **ii) Ahli-Ahli Tidak Resmi**

1. Tuan Dr. Syed Hussain Wafa b. Syed Fakhar Wafa
2. Y.B. Encik Hisan b. Ibrahim

3. Y.B. Encik Lat b. Kassim
4. Y.B. Encik Osman b. Aroff
5. Y.B. Datuk Hj. Abdullah b. Hj. Sudin

Sepanjang tahun 1976 Lembaga telah bersidang sebanyak 2 kali dan Jawatankuasa Kerja Lembaga bersidang sebanyak 2 kali.

Ahli-Ahli Jawatankuasa kerja Lembaga adalah seperti berikut:

1. Datuk Ishak b. Hj. Pateh Akhir
2. Encik Abd. Khalid b. Abd. Aziz
3. Encik Mohd. Murzid b. Mohd. Wali
4. Puan Rahmah bt. Hj. Kassim
5. Encik Jaafar Mat
6. Y.B. Che Lat Kassim

### iii) Organisasi FAMA

Ketua organisasi Lembaga ialah Pengerusi dan Timbalan Pengerusi pula ialah Ketua Pentadbir. Organisasi ini mempunyai 4 orang pengarah sebagai ketua jabatan di empat bahagian dan dibantu oleh 6 orang Penolong Pengarah, seorang Jurutera Kanan, seorang Perangkawan Kanan dan kakitangan dari jabatan-jabatan yang berkenaan. Pada akhir tahun 1976, kakitangan Lembaga berjumlah seramai 223 orang. Gambar rajah organisasi Lembaga adalah seperti di Lampiran I.

### iv) Jawatan Baru Yang Diluluskan Dalam Tahun 1976

Jawatan-jawatan yang telah diluluskan untuk Lembaga dalam tahun 1976 adalah seperti berikut:—

Pembantu Penyelidik	1
Pembantu Kewangan	1
Juruteknik	4
Pembantu Pemasaran	6
Kerani Komputer	1
Kerani Audit	1

## C. JABATAN PENTADBIRAN DAN KEWANGAN

### i. Kegiatan Pentadbiran

Sepanjang tahun 1976 sebanyak 25 jawatan telah pun diisi, jawatan tersebut ialah:

- a) Pengarah (1)
- b) Penolong Pengarah (1)
- c) Jurutera Awam (1)
- d) Ahli Ekonomi Pertanian (2)
- e) Pembantu Kewangan (3)
- f) Pembantu Penyelidik (1)
- g) Merinyu Pemasaran (5)

- h) Pelukis (1)
- i) Penyimpan Kira-Kira (1)
- j) Penolong Merinyu Pemasaran
- k) Juruteknik (1)
- l) Pemandu (1)

Pengambilan pekerja-pekerja telah dilakukan untuk mendapatkan pekerja-pekerja bagi Kilang Memproses Kacang tanah di Pasir Mas dan Kilang Memproses Kopi di Banting. Pengambilan pekerja-pekerja ini terdiri daripada pengurus dan lain-lain kakitangan kilang.

Sebanyak 6 orang kakitangan Lembaga telah meletakkan jawatan di sepanjang tahun ini, iaitu:

- a) Penolong Pengarah (1)
- b) Ahli Ekonomi Pertanian (1)
- c) Pembantu Kewangan (3)
- d) Pemandu (1)

Berhubung dengan skim latihan, Lembaga telah menghantar seorang pegawai mengikuti program sarjana di Manila, seorang Ahli Ekonomi Lembaga pula telah tamat pengajian sarjana di Australia National University. Walaubagaimana pun terdapat kekurangan kursus-kursus seberang laut bagi pegawai Bahagian Dua, langkah-langkah akan diambil bagi memperbaiki kedudukan ini.

Kemudahan-kemudahan latihan tempatan yang ditawarkan oleh MIM, INTAN dan NPC telah digunakan sepenuhnya oleh Lembaga bagi melatih kakitangan di semua peringkat dalam bahagian pemasaran, perakaunan dan pengurusan. Bagi memperbaiki bahagian penguatkuasaan terhadap skim kawalan pasaran, Lembaga telah menghantar pegawai Lembaga ke kursus yang tertentu di Kubu Bahru bagi membolehkan mereka menjalankan kerja-kerja dengan sempurna.

Lembaga juga menyediakan kemudahan latihan kepada penuntut-penuntut dari berbagai institusi pelajaran tinggi bagi latihan praktikal di Lembaga.

## ii. Pejabat-Pejabat Negeri dan Daerah

Dalam tahun 1976, Lembaga telah mengkaji dan menyusun semula kedudukan pejabat-pejabat di negeri-negeri dan daerah-daerah. Dalam penyusunan semula ini tiap-tiap negeri dibahagikan kepada dua wilayah utama. Tiap-tiap wilayah akan dijaga oleh seorang pegawai Bahagian II yang dibantu oleh satu atau dua kakitangan Bahagian III sebagaimana yang ditunjukkan dalam carta di bawah. Penyusunan semula ini adalah perlu untuk memperkemaskan dan menguatkan kawalan dan penyeliaan pada semua peringkat:



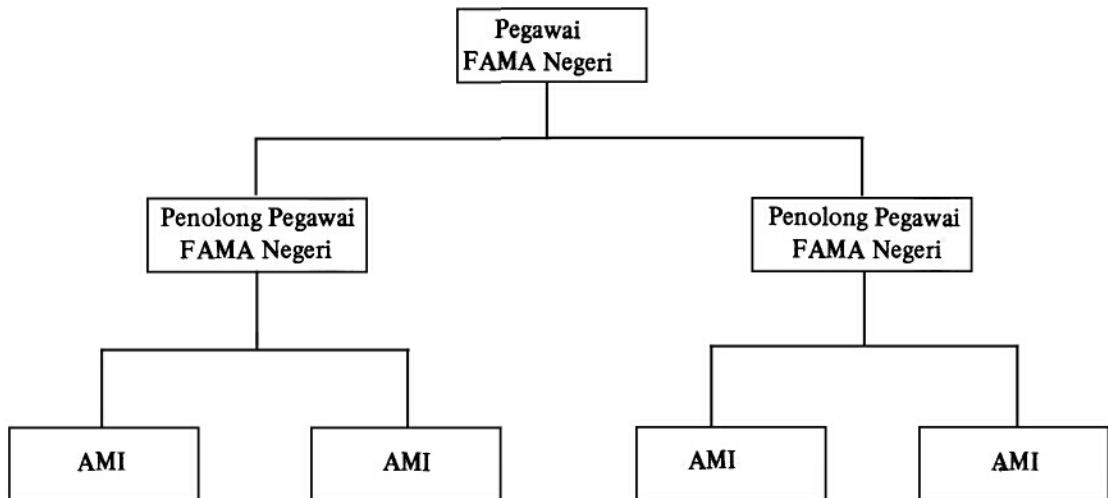

Sepanjang tahun ini Lembaga telah membuka satu pejabat di Kota Kinabalu, Sabah bagi memberikan keperluan-keperluan pasaran yang diperlukan oleh Sabah di mana negeri tersebut telah melancarkan beberapa rancangan pertanian dan mengalami masalah-masalah dalam menentukan pulangan yang berpatutan kepada petani-petani. Ini menyebabkan Unit Perancang Negeri Sabah telah meminta ditubuhkan sebuah pejabat FAMA di negeri itu. Hingga akhir tahun 1976, Lembaga telah mempunyai 39 pejabat di seluruh negara iaitu seperti berikut:

Kelantan	3
Trengganu	2
Pahang	5
Johor	4
N. Sembilan/Melaka	4
Selangor	6
Perak	6
Penang/P. Wellesley	3
Kedah/Perlis	4
Sarawak	1
Sabah	1

Kegiatan pejabat-pejabat negeri dan daerah adalah merupakan lanjutan daripada kegiatan-kegiatan yang telah diterangkan dalam Jabatan Pentadbiran dan Kewangan dan Kemajuan Projek dan Pemasaran. Mereka melakukan pelbagai tugas bila diarahkan seperti pemasaran, kawalan, menjalankan projek-projek pembangunan, Perhubungan awam, kerja-kerja promotion, mengumpul dan menganalisa maklumat-maklumat pasaran. Dalam tahun 1976 perjalanan harian pusat-pusat memproses diletakkan di bawah tanggungjawab Pegawai FAMA Negeri bukan lagi di bawah Pegawai di Ibupejabat. Ini adalah untuk memastikan adanya penyeliaan yang cukup kerana pegawai FAMA Negeri adalah lebih dekat dengan pusat-pusat memproses ini.

### iii. Kegiatan Kewangan

Usaha yang banyak telah pun ditumpukan kepada pengawasan, pembetulan dan mengemas-kinikan kerja-kerja penyimpanan buku kira-kira perniagaan di pejabat FAMA Negeri dan pusat-pusat memproses FAMA. Pengawasan ini meliputi 10 pejabat FAMA peringkat Negeri dan tiga buah pusat memproses Lembaga. Masalah utama yang dihadapi ialah kekurangan kakitangan yang

berkelayakan di peringkat ini dan kadar perletakan jawatan yang tinggi di kalangan pegawai yang mempunyai pengalaman, terutamanya di Ibupejabat. Walau bagaimanapun pihak Lembaga dapat memenuhi kekosongan dengan pegawai-pegawai yang berkelayakan di tahun ini juga.

Skim pinjaman untuk membeli rumah kepada kakitangan Lembaga telah pun berjalan sepenuhnya dalam tahun 1976. Sambutan kakitangan tidaklah sebagaimana yang dijangkakan. Ini disebabkan oleh peluang untuk mendapat pinjaman agak terhad, terutamanya bagi kakitangan di Bahagian Ketiga.

Bahagian ini juga menyediakan laporan bulanan bagi perbelanjaan pengurusan kepada pihak Kementerian dan berhubung bagi mendapatkan peruntukan yang diluluskan. Perkhidmatan begini juga dilakukan bagi mendapatkan peruntukan mengawas bagi Jemaah Pemasaran Lada Hitam.

Bahagian ini juga telah menyediakan peraturan kewangan (Financial Manual) bagi kilang Memproses Kacang tanah, Pasir Mas yang akan memulakan perniagaan dalam tahun 1977. Sistem kewangan ini meliputi penyediaan dokumen-dokumen dan peraturan semula sistem kewangan.

#### **D. PENYELIDIKAN DAN PENYIASATAN**

Pihak Lembaga telah melaksanakan beberapa penyiasatan dan kajian di sepanjang tahun 1976. Di antaranya ialah:

**i) Kacangtanah**

Kajian ini dijalankan di negeri Kedah, Perlis, Perak, Trengganu dan Kelantan. Tujuan kajian ini ialah untuk mendapatkan maklumat-maklumat tentang pengeluaran kacangtanah pada musim kedua. Kajian ini dapat disiapkan pada bulan Mei 1976.

**ii) Ubikayu**

Kajian potensi untuk ubikayu di negeri Melaka dan Johore telah dijalankan pada bulan Ogos 1976. Objektif kajian ini ialah untuk mendapat maklumat tentang keadaan bekalan dan permintaan ubikayu di kedua-dua negeri tersebut.

**iii) Kelapa**

Kajian yang telah dijalankan pada bulan November 1976 bertujuan untuk menyiasat atas kemungkinan mendapat bekalan kelapa di negeri Kelantan. Objektif yang penting ialah untuk mengutip data-data berkenaan dengan bekalan kelapa bagi Pusat Memproses Kelapa Kering di Bachok, Kelantan.

**iv) Kobis Tanah Rendah**

Kajian pengeluaran kobis tanah rendah ini dijalankan di negeri Kelantan, Trengganu, Melaka dan Johor. Objektif kajian ini ialah mendapatkan maklumat-maklumat yang bersangkutan dengan keluasan, pengeluaran, kos pengeluaran, jidar pemasaran dan permintaan kobis tanah rendah. Kajian ini telah dijalankan pada bulan November 1976.

v) **Jagung**

Kajian permintaan jagung dalam tin bagi Semenanjung Malaysia telah pun disiapkan pada bulan Disember 1976. Objektif kajian ini ialah untuk mendapatkan maklumat berkenaan dengan keadaan bekalan dan permintaan jagung manis untuk ditin.

vi) **Kacang Hijau dan Cili Kering**

Kajian yang menyentuh harga di pasaran Kuala Lumpur dijalankan pada bulan April, 1976. Objektif kajian ini adalah untuk mengutip maklumat-maklumat tentang keadaan harga dan arah aliran harga kedua-dua barangan tersebut.

vii) **Pisang dan Tembikai**

Kajian luang pasaran bagi pisang dan tembikai di Kuala Lumpur dan Petaling Jaya telah selesai dijalankan pada bulan Jun 1976. Tujuan kajian ini ialah untuk mendapat penerangan tentang luang pasaran kedua-dua jenis buah-buahan yang tersebut.

viii) **Lada Hitam**

Kerja-kerja luar untuk menilai Skim Pemasaran Lada Hitam disempurnakan dalam bulan Januari 1976 dan penyusunan data disempurnakan dipertengahan tahun. Rangka laporannya sedang dalam penyiapan.

ix) **Kajian Potensi Pasaran**

Tujuan kajian ini ialah untuk membuat anggaran bagi permintaan di Semenanjung Malaysia bagi barangan keluaran yang disyorkan di bawah Rancangan Buku Hijau. Dalam tahun 1976, barangan yang disyorkan ialah halia, telur, ternakan ayam itik, ikan air tawar, bawang, kacang tanah, cili, kacang hijau, betik, nenas, tembikai, pisang, tomato tanah rendah, kobis tanah tinggi, kacang soya, seko dan jagung.

x) **Lain-Lain Kegiatan**

Kajian luang pasaran bagi ubi kayu, kelapa kering dan kacang tanah di negeri Perak, Pulau Pinang dan Kedah. Objektifnya adalah untuk mendapatkan maklumat berkenaan dengan luang pasaran bagi hasil-hasil barangan yang tersebut dan kajian ini dijalankan mulai bulan September hingga Oktober 1976.

Pada tahun ini alat komputer telah digunakan untuk memproses, mengumpulkan dan menyusun data-data penyiasatan, menganalisa perangkaan dan harga-harga barangan, membuat ramalan, analisa siri masa, analisa 'correlation' dan 'regression' dan sebagainya.

Dalam proses kutipan harga-harga, harga di peringkat ladang telah dikutip di beberapa pusat pemasaran dan pemerosesan seperti Tangkak, Kulai, Sabak Bernam, Bagan Datoh, Banting dan lain-lain. Harga-harga borong dan runcit juga dikutip oleh beberapa pusat yang terletak di kedua-dua pantai barat dan timur semenanjung termasuk Sabah dan Sarawak.

Penyebaran maklumat-maklumat harga adalah dibuat melalui beberapa penerbitan seperti Warta Barangan, Commodity Bulletin dan Quarterly Commodity Statistics.

## **E. PROJEK PEMBANGUNAN**

### **i Perancangan Projek**

Di bawah Rancangan Malaysia Ketiga, Lembaga telah di peruntukan wang pembangunan tambahan sebanyak \$4.75 juta. Jumlah ini tidak termasuk di dalam peruntukan tambahan. Jabatan Perancang dan Penilaian dengan lain-lain jabatan telah bekerjasama dalam menyediakan cadangan projek-projek yang sesuai dengan peruntukan ini.

### **ii. Pelaksanaan Projek**

1. **Pemilihan Tapak AMC** – Beberapa tapak telah dipilih dalam tahun 1976 untuk pembinaan AMC. Pusat ini bermatlamat untuk menolong pengeluar-pengeluar kecil dengan memberikan mereka luang-luang pasaran yang sedia ada, untuk memasarkan hasil-hasil pengeluaran di dalam Rancangan Buku Hijau. Selain daripada itu pusat ini juga bermatlamat untuk memberikan kemudahan asas dalam pemerosesan hasil-hasil pertanian kepada petani. Tapak-tapak yang telah dipilih ialah di Kuala Krai, Kelantan, Johor, Negeri Sembilan dan Parit Raja, Johor. Permohonan tanah baru sahaja dimulakan.
2. **Pusat Pemasaran Hasil-Hasil Pertanian bagi Tanjong Karang** – Permohonan tanah telah diputuskan dalam bulan November 1976. Lukisan untuk tender telah disediakan dan diserahkan kepada Majlis Bandaran Tempatan untuk diluluskan dalam bulan Disember 1976.
3. **Pusat Memproses Kacangtanah, Pasir Mas, Kelantan** – Projek ini siap dalam bulan Disember 1976. Penyiapan pusat ini telah lewat selama 4 bulan dari masa yang dirancangkan. Ini disebabkan oleh kelambatan di pihak pengurusan kontraktor awam.
4. **Pusat Memproses Koko, Sabak Bernam** – Pihak Lembaga sedang menunggu perlantikan pakar perunding oleh ICDAU untuk projek ini.
5. **Pusat Memproses Kelapa Kering, Bachok, Kelantan** – Penyeliaan pembinaan telah dijalankan apabila kontraktor awam memulakan kerja pembinaan dalam bulan April 1976 dan siap dalam bulan Disember 1976. Kontraktor tersebut telah diberi masa tambahan selama 2 bulan.
6. **Pusat Memproses Kelapa Kering, Rengit, Johor** – Penyeliaan telah dilakukan terhadap kerja-kerja pembinaan yang telah bermula dalam bulan Mac 1976 dan dijadualkan siap pada bulan September 1978. Oleh kerana musim hujan yang tidak diduga dan juga kerana lewat di pihak kontraktor, penyempurnaan dijalankan dalam tahun 1977.
7. **Pusat Memproses Kelapa Kering, Sebangon, Sarawak** -- Permohonan tanah telah selesai dalam bulan November 1976. Persediaan bagi dokumen-dokumen tawaran dan pelan sedang dijalankan.
8. **Pusat Memeringkat dan Memproses Lada Hitam** – Jabatan Kejuruteraan telah menolong Lembaga Pemasaran Lada Hitam dengan penyeliaan yang sepenuhnya. Penyeliaan bersama

dengan perunding-cara dalam kerja-kerja pembinaan tiga buah projek di Kuching, Sarikei dan Johor Baharu dijangka akan siap dalam tahun 1977.

### iii. Kemajuan Operasi

1. **Pusat Memproses Kopi, Kancong Darat** – Pusat Memproses Kopi ini telah memulakan operasinya dalam bulan Jun 1973. Manakala Kilang Serbuk Kopi pula memulakan operasinya dalam tahun 1975. Matlamat utama pembinaan kilang ini adalah untuk membantu pekebun-pekebun kecil kopi mendapat kepastian pasaran dan juga untuk memberikan harga yang stabil dan munasabah sejak ianya berjalan hingga bulan Disember 1976.

Pusat ini telah membeli lebih kurang 40,128 pikul biji kopi mentah bernilai lebih kurang \$584,937 dan 3,075 pikul biji yang diproses bernilai \$488,980. Pusat memproses kopi ini dijangka akan meneruskan operasinya dan tiada perubahan yang dijangkakan buat masa akan datang.

2. **Pusat Memproses Kelapa Kering, Sabak Bernam** – Pusat ini telah memulakan operasinya dalam bulan September 1974 dengan perbelanjaan lebih kurang \$170,000. Ianya mempunyai tenaga buruh seramai 15 orang. Hingga hari ini ia telah membeli lebih daripada 4 juta biji kelapa bernilai hampir \$664,490 dan 2,545 pikul kelapa kering bernilai \$105,953. Ianya telah menjual lebih dari 18,594.27 pikul kelapa kering bernilai \$772,773. Bagi tahun-tahun 1977 dan 1978, pusat ini dijangka akan meneruskan operasinya sebagaimana biasa tanpa sebarang pertukaran matlamatnya, kadar perbelanjaannya dan kedudukan kewangannya yang dijangkakan.
3. **Pusat Memproses Kelapa Kering, Bagan Datok, Perak** – Pusat ini pada asasnya mempunyai matlamat yang sama seperti di Sabak Bernam iaitu untuk memasarkan kelapa-kelapa pada harga yang berpatutan. Ianya dibina dengan harga lebih kurang \$180,000. Pusat ini yang memulakan operasinya, dalam bulan Mac 1975 sehingga Disember 1976 telah membeli 1,162,381 biji kelapa berharga \$147,779. Ia juga telah membeli 4,231 pikul kelapa kering berharga \$174,561 untuk dibaiki mutunya. Jumlah jualan kelapa kering ialah lebih kurang 11,068 pikul bernilai \$435,574. Gambaran keseluruhan operasi pusat ini adalah lebih kurang sama dengan pusat di Sabak Bernam. Pusat ini dijangka akan memperbaiki lagi kadar pembeliannya bagi tahun 1977 dan 1978. Dengan bertambahnya kadar pembelian, pusat ini memerlukan perbelanjaan operasi yang lebih besar, berjumlah lebih kurang \$150,000 untuk tahun 1977 dan juga untuk tahun 1978.

## F. PEMASARAN

### i. Perkhidmatan Pemasaran

Perkhidmatan Pemasaran yang melibatkan denan urusan belian dan jualan hasil-hasil pertanian terus dijalankan dalam tahun 1976. Tujuan projek ini ialah:—

- i) Untuk menolong menyediakan ruang pasaran tambahan bagi hasil pengeluaran petani dengan harga yang berpatutan.
- ii) Untuk mengujudkan unsur-unsur persaingan dalam sistem pemasaran supaya petani-petani akan mendapat pulangan yang baik daripada jualan hasil keluarannya.

- iii) Untuk memajukan perkembangan tanaman yang mempunyai potensi pasaran yang baik dengan menyediakan pasaran yang terjamin dengan harga yang berpatutan.

Dalam tahun 1976, jumlah belian yang dikendalikan di bawah projek ini ialah 1.37 juta. Hasil-hasil pertanian yang dibeli termasuk kacang tanah, kelapa kering, kelapa biji, ubikayu dan koko.

Lembaga juga mempergiatkan lagi aktiviti untuk mengeksport hasil-hasil pertanian yang diproses. Dalam tahun 1976, Lembaga dapat mengeksport buah-buahan yang diproses dan cili sos kepada Negeri Iraq dan Saudi Arabia.

Dengan adanya saluran pasaran tambahan dan persaingan dari pihak Lembaga, pembeli-pembeli persendirian digesa untuk memberi harga yang berpatutan kepada petani-petani.

## ii. Perisik Pasaran

Tujuan jabatan ini ialah menyediakan maklumat-maklumat pasaran dan jangkaan pasaran untuk pengeluaran supaya ianya lebih teratur dan mendapat pasaran yang sempurna. Aktiviti-aktiviti yang telah dijalankan adalah seperti berikut:—

1. **Laporan Barangan Mingguan** — Tujuannya ialah untuk menganalisa aliran harga bagi barangan kelapa dan hasil keluarannya, kopi, koko, sayur-sayuran, kacang tanah, jagung, sekoi, ubikayu, kacang soya dan copra cake. Laporan ini diedarkan kepada semua Per-tubuhan Peladang, pejabat-pejabat Risdas, Felda dan rancangan-rancangannya, Kemas, ahli-ahli Lembaga dan badan-badan kerajaan yang lain.
2. **Monthly Commodity Bulletin dan Monthly Commodity Statistics** — Laporan ini merupakan laporan bulanan dan suku tahunan — kandungan laporan ini memuatkan penganalisaan tentang harga-harga di peringkat ladang, kilang, borong, runcit dan eksport. Laporan ini di-edarkan kepada badan-badan kerajaan yang berkenaan.
3. **Review of Agricultural Economics** — Dalam tahun 1976, Review yang telah dikeluarkan ialah vol. 6 No. 2. RAE ini telah dihasilkan oleh penulis-penulis luar dan juga pegawai-pegawai FAMA.
4. **Panduan Pembeli** — Dalam tahun 1976, Panduan Pembeli Kacangtanah telah dikeluarkan untuk kemudahan penjual-penjual bagi mendapatkan pembeli-pembeli barangan tersebut.
5. **Monthly Commodity Extract** — Ianya diterbitkan sebulan sekali. Laporan-laporan yang diambil ialah dari majalah-majalah ekonomi dalam dan luar negeri. Makalah ini dikhaskan sebagai bahan rujukan untuk pegawai-pegawai FAMA sahaja.

## iii. Kemajuan Pasaran

Tujuannya ialah untuk memajukan lagi barangan keluaran FAMA dan memberi publisiti mengenai kemajuan dan projek-projek FAMA. Aktiviti-aktiviti yang telah dijalankan adalah seperti berikut.

### i) Memajukan Barangan FAMA

- (a) Rancangan promotional bagi brand kopi FAMA telah diadakan iaitu kopi cap

Anggerek. Poster-poster telah dikeluarkan untuk orang ramai, juga contoh-contoh serbuk kopi telah dibahagikan.

- (b) Satu brand (Peacock) telah diadakan untuk bungkusan kacang tanah menglembu keluaran sakti (FAMA, Pertubuhan Peladang dan SEDC Kelantan).
  - (c) Rancangan kempen 'Makan lebih ikan air tawar' juga telah dijalankan dalam tahun 1976.
- ii) **Pesta-pesta Tempatan** – Jabatan ini telah mengambil bahagian dalam semua pesta tempatan samada di peringkat daerah, negeri dan kebangsaan.
  - iii) **Risalah Buah-Buahan** – Jabatan ini telah mengeluarkan risalah-risalah kemajuan pasaran seperti betik, pisang dan tembikai.
  - iv) **Pameran Luar Negeri dan Rombongan Perdagangan** – FAMA telah mengambil bahagian dalam Pameran Perdagangan Malaysia di London, Yugoslavia dan Berlin. Di samping itu juga FAMA telah mengikuti rombongan perdagangan ke Jepun dan Negara-negara Asia Barat.

## G. KAWALAN DAN PERLESENAN

Dalam tahun 1976 Skim Kawalan Pemasaran telah dilaksanakan untuk hasil-hasil pertanian seperti Rancangan Kawalan Pemasaran Kopi di Negeri Selangor; Rancangan Kawalan Pemasaran Kelapa/Kelapa Kering di Negeri Perak, Pulau Pinang, Kelantan dan Trengganu; Rancangan Kawalan Pemasaran Sayur di daerah-daerah Johor Bahru, Tangkak dan Kulai; dan Rancangan Kawalan Lada Hitam di Sarawak dan Johor (di bawah kelolaan Jemaah Pemasaran Lada Hitam).

Matlamat utama daripada Skim Kawalan Pemasaran ini ialah untuk memastikan bahawa penjual-penjual melakukan amalan-amalan yang sihat dan memuaskan melalui perlesenan dan peraturannya. Juga dalam penyeliaan urusniaga yang berkaitan dengan penggunaan alat penimbang yang betul, penggunaan resit, bayaran tunai, mempamerkan papantanda harga dan memberikan maklumat-maklumat urusniaga kepada FAMA.

### i. Skim Perlesenan Kacang Tanah

Peraturan (kawalan) satu skim perlesenan untuk kacang tanah telah dipertimbangkan dan diluluskan oleh pihak Lembaga. Peraturan ini akan diserahkan kepada Menteri yang berkenaan untuk dilaksanakan dalam tahun 1977. Sistem kawalan ini yang memberikan lesen kepada pembeli-pembeli kacang tanah membolehkan pihak Lembaga mengawasi aktiviti-aktiviti perdagangan kacang dengan bermatlamat menghapus segala amalan pemasaran yang tidak sihat. Buat permulaannya, skim perlesenan ini akan dilaksanakan di negeri-negeri Kelantan, Trengganu dan Perak.

### ii. Skim Kawalan Sayur-Sayuran

Skim kawalan sayur-sayuran telah dilaksanakan pada 1hb Mei, 1975, di negeri Johor. Pada peringkat awal skim ini bermatlamat untuk menyelia dan mengawasi aktiviti-aktiviti perdagangan peniaga. Perlaksanaan skim ini telah dilanjutkan dalam tahun 1976 dengan penumpuan aktiviti di peringkat pemborongan. Skim ini juga terus mengulangkaji eksport sayur-sayuran daripada

kawasan-kawasan tertentu untuk memastikan bahawa bekalan sayur yang cukup kepada pengguna-pengguna di Johor Bahru pada harga yang berpatutan.

### iii. Skim Pemasaran Lada Hitam

Skim Pemasaran Lada Hitam bermatlamat untuk mengawal pemerinkatan lada hitam untuk pasaran eksport sebagai langkah untuk memajukan jualan lada hitam Malaysia di pasaran seberang laut dan untuk menjaga taraf Malaysia sebagai pengeksport lada hitam di pasaran dunia.

### iv. Skim Kawalan Buah-Buahan

Rangkasar peraturan (kawalan) telah dibuat untuk Skim Kawalan Buah-Buahan untuk melesenkan dan mengawal peringkat pertama belian buah-buahan tempatan di Semenanjung Malaysia. Buat permulaannya, peraturan ini akan dilaksanakan kepada kawasan-kawasan pengeluaran buah-buahan yang utama seperti Perak dan Johor.

### v. Bilangan Pemegang Lesen

Bilangan lesen yang telah dikeluarkan di seluruh Semenanjung Malaysia dalam tahun 1976 mengikut jenis rancangan adalah seperti di dalam lampiran belakang.

#### Pecahan Bilangan Pemegang Lesen Sayur 1976

Butir-Butir		Sayur
Runcit	Bumiputera	26
	Bukan Bumiputera	267
Borong/ Runcit	Bumiputera	1
	Bukan Bumiputera	18
Borong	Bumiputera	—
	Bukan Bumiputera	12
Borong/ Eksport	Bumiputera	—
	Bukan Bumiputera	26
Eksport	Bumiputera	—
	Bukan Bumiputera	1
Runcit/ Borong/ Eksport	Bumiputera	1
	Bukan Bumiputera	11
JUMLAH	Bumiputera	28
	Bukan Bumiputera	335
JUMLAH BESAR		363



**Pecahan Bilangan Pemegang Lesen  
Kelapa dan Kopi 1976**

Butir-Butir		Kelapa	Kopi
Peraih	Bumiputera	81	41
	Bukan Bumiputera	160	26
Pemeroses	Bumiputera	176	28
	Bukan Bumiputera	222	97
Pemborong	Bumiputera	31	—
	Bukan Bumiputera	35	16
Pengilang	Bumiputera	11	—
	Bukan Bumiputera	39	—
Pengeksport	Bumiputera	—	—
	Bukan Bumiputera	—	—
JUMLAH	Bumiputera	299	67
	Bukan Bumiputera	456	139
JUMLAH BESAR		755	206

**H. KIRA-KIRA TAHUNAN**

Kira-kira Lembaga yang telah diodit dikepilkan bersama-sama ini:

T.T.  
Datuk Ishak bin Hj. Pateh Akhir  
Pengerusi  
Lembaga Pemasaran Pertanian  
Persekutuan

T.T.  
Encik Abdul Rahman Hj. Yussof  
Timbalan Pengerusi  
Lembaga Pemasaran Pertanian  
Persekutuan

**LAPORAN KETUA ODIT NEGARA MENGENAI  
KIRA-KIRA LEMBAGA PEMASARAN PERTANIAN PERSEKUTUAN  
BAGI TAHUN BERAKHIR 31 DISEMBER 1976**

Kunci Kira-kira yang disatukan dan Kira-kira serta Nota-nota kepada Kira-kira itu yang berkembar ini telah diperiksa di bawah arahan saya mengikut Akta Odit, 1957. Semua kenyataan dan keterangan yang dikehendaki telah didapati.

Tertakluk kepada pemerhatian-pemerhatian yang berikut, pada pendapat saya Kunci Kira-kira yang disatukan dan Kira-kira ini berserta Nota-nota terhadapnya telah diperbuat dengan cara yang betul untuk menunjukkan satu kenyataan yang benar dan munasabah mengenai kedudukan Lembaga Pemasaran Pertanian Persekutuan pada 31 Disember 1976 dan perjalanannya bagi tahun berakhir pada tarikh itu.

**KUNCI KIRA-KIRA YANG DISATUKAN**

**HARTA TETAP**

**Pusat-pusat Memproses – \$758,692.53**

**Tanah – \$52,779.80 (Nota 1)**

2. Saya masih belum melihat surat hakmilik untuk empat keping tanah bernilai \$52,780 di Banting, Sabak Bernam, Bagan Datoh dan Pasir Mas. Terbit daripada ini saya tidak dapat mengesahkan bahawa tanah-tanah itu sebenarnya hakmilik Lembaga.

**HARTA SEMASA**

**Si Berhutang Pelbagai – \$1,189,211.20**

3. Jumlah \$1,189,211 ini termasuk satu pendahuluan sebanyak \$1 juta yang telah diberi kepada Jemaah Pemasaran Lada Hitam dalam bulan November 1976. Adalah difahamkan bahawa pendahuluan ini telah diberi bagi maksud pembangunan sementara menunggu wang pinjaman daripada Kerajaan Persekutuan. Walaupun demikian, pendahuluan itu masih belum dibayar balik oleh Jemaah Pemasaran Lada Hitam sehingga kini.

**Akaun Tergantung – \$23,896.86 (Nota 5)**

4. Seperti yang dinyatakan dalam perenggan 4 Laporan Odit lalu, Nota 5 dalam Nota-nota kepada Akaun-akaun menyatakan bahawa jumlah \$23,897 ini merupakan baki bersih bayaran-bayaran dan penerimaan-penerimaan yang tidak diketahui kepada siapa dibayar dan daripada siapa diterima dalam tahun 1974 dan 1975. Keterangan ini tidak mencerminkan kedudukan yang sebenar. Sebenarnya jumlah \$23,897 ini merupakan kekurangan bersih sebanyak \$19,429 dalam tahun 1974 dan sebanyak \$4,468 dalam tahun 1975 semasa pemeriksaan tempatan dijalankan oleh pihak FAMA. Laporan penyiasatan yang disediakan oleh pihak FAMA atas kekurangan sebanyak \$19,429 telah menetapkan bahawa kekurangan sebenar ialah \$3,554 sahaja. Walau bagaimanapun tindakan yang sewajarnya masih belum diambil oleh pihak Lembaga atas kekurangan sebenar sebanyak \$3,554 dan penyelesaian baki sebanyak \$15,875. Penyiasatan atas jumlah \$4,468 dalam tahun 1975 masih dijalankan oleh pihak FAMA.

## **TANGGUNGAN**

### **Kumpulan Wang Perniagaan**

#### **Kerugian Terkumpul – \$989,367.19**

5. Jumlah \$989,367 ini merupakan kerugian terkumpul bersih sehingga akhir tahun 1976 bagi 11 buah pejabat penjualan di Negeri-negeri yang mana 8 daripadanya mengalami kerugian terkumpul berjumlah \$1,012,094 dan 3 daripadanya lagi mendapat keuntungan terkumpul sebanyak \$22,727. Jumlah kerugian bersih bagi 11 buah pejabat penjualan bagi tahun 1976 ialah \$24,271. Terbit daripada itu baki daripada \$1 juta yang telah diuntukkan oleh Lembaga untuk menjalankan aktiviti ini ialah hanya \$10,633. Memandangkan kepada kerugian terkumpul yang besar ini adalah disyorkan supaya tindakan yang sesuai diambil untuk mengkaji semula aktiviti perniagaan itu untuk memperbaiki kedudukan kewangan pejabat-pejabat penjualan itu.

### **Pusat-Pusat Memproses**

#### **Kerugian Terkumpul – \$414,006.30**

6. Semua empat pusat memproses telah mengalami kerugian berjumlah \$146,962 dalam tahun 1976 dan terbit daripada ini kerugian terkumpul berjumlah \$267,044 pada akhir tahun 1975 telah meningkat ke \$414,006 pada akhir tahun ini. Seperti yang telah dinyatakan dalam perenggan 5 di atas, tindakan perlu diambil untuk mengkaji semula aktiviti ini dengan menyemak semula pengurusan pusat-pusat memproses itu dan polisi menetapkan harga-harga belian dan jualan untuk memperbaiki kedudukan kewangan pusat-pusat memproses itu.

### **Kumpulan Wang Perumahan – \$80,555.54**

7. Jumlah \$80,556 ini termasuk \$80,000 yang telah diuntukkan oleh Lembaga bagi maksud pinjaman perumahan untuk pegawai dan kakitangannya dan \$556 yang dipungut sebagai faedah pinjaman. Walaupun demikian pinjaman perumahan sebanyak \$129,869 pada akhir tahun 1976 telah melebihi peruntukkan Kumpulan Wang ini dengan sebanyak \$49,869. Saya masih belum melihat kelulusan pihak Lembaga atas kelebihan ini. Juga faedah yang diterima daripada siberhutang perumahan sepatutnya diambilkira sebagai Pendapatan Kumpulanwang Biasa dan tidak sebagai tambahan kepada Kumpulan Wang ini.

### **Kumpulanwang Kenderaan – \$259,635.68**

8. Termasuk dalam jumlah \$259,636 ini ialah \$9,636 yang merupakan faedah yang diterima daripada siberhutang kenderaan dalam tahun 1975 dan 1976 yang sepatutnya diambilkira sebagai Pendapatan dalam tahun-tahun itu dan tidak sebagai tambahan kepada Kumpulanwang ini.

## KUMPULANWANG BIASA

### PENYATA PENDAPATAN DAN PERBELANJAAN

**Perbelanjaan Gaji, Elaun dan Kos Kakitangan – \$2,028,422.04**

**Pengangkutan dan Perjalanan Kakitangan – \$452,541.99**

9. Termasuk dalam jumlah-jumlah ini ialah lebih kurang \$122,000 bagi gaji, elaun dan kos kakitangan dan \$61,000 bagi pengangkutan dan perjalanan yang telah dibayar kepada pegawai-pegawai FAMA yang telah dipinjamkan kepada Jemaah Pemasaran Lada Hitam. Seperti tahun lalu, pembayaran-pembayaran seperti ini masih belum dituntut daripada pihak Jemaah itu.

**AM**

#### **Akaun Perniagaan FAMA Yang Diselenggarakan di Kuala Trengganu**

10. Oditan yang lengkap tidak dapat dijalankan oleh kerana lejar-lejar am tidak dapat diserahkan untuk diodit. Terbit daripada itu saya tidak dapat mengesahkan jika angka-angka dalam Penyata Kira-kira bagi Akaun Perniagaan di Kuala Trengganu adalah bersamaan dengan lejar-lejar am.

#### **Anggaran Belanjawan Tahunan Lembaga**

1. Menurut Seksyen 9 (2) Akta Lembaga Pemasaran Pertanian Persekutuan 1966, Anggaran Belanjawan tahunan FAMA hendaklah diluluskan oleh Menteri Pertanian. Walaupun demikian, saya masih belum melihat kelulusan Menteri Pertanian atas Anggaran Belanjawan bagi tahun 1976 dan terbit daripada itu segala perbelanjaan tahun ini telah dibuat tanpa kuasa yang tertentu.

#### **Kawalan Dalam**

12. Kawalan dan penyeliaan atas urusan-urusan kewangan dan perakaunan adalah kurang memuaskan. Masalah-masalah pengesahan perbelanjaan selalu timbul disebabkan sebahagian rekod-rekod dan dokumen-dokumen sokongan bayaran tidak dikemukakan untuk diodit. Juga beberapa perbelanjaan yang tidak selaras dengan peraturan-peraturan Kerajaan telah dilakukan. Sungguhpun pemerhatian odit telah dikeluarkan atas perbelanjaan-perbelanjaan itu, tindakan untuk memungut balik perbelanjaan itu masih belum diambil oleh FAMA atau keterangan yang memuaskan masih belum diterima oleh saya. Juga buku-buku stok untuk mengawal penerimaan dan pengeluaran borang resit dan lesen tidak diselenggarakan dengan memuaskan. Oleh yang demikian, saya tidak dapat mengesahkan sama ada semua kutipan yang telah diterima telah diperakaunkan dalam Kira-kira FAMA dengan betul.

t.t.

(LEE SIEW KUAN)  
b.p. Ketua Odit Negara

KUALA LUMPUR,  
22 Disember 1981.

**LEMBAGA PEMASARAN PERTANIAN PERSEKUTUAN**  
(Federal Agricultural Marketing Authority)  
MALAYSIA

**Kunci Kira-Kira Kumpulan Wang Biasa, Kumpulan Wang Pembangunan, Kumpulan Wang Perniagaan dan Pusat-Pusat Memproses disatukan pada 31hb. Disember, 1976**

1976		\$	\$
	<b>KUMPULAN WANG TERKUMPUL</b>		
	<b>Kumpulan Wang Biasa</b>		
1,185,287.45	Baki pada 1.1.1976	295,312.21	
39,975.24	Tolak: Perbelanjaan melebihi pendapatan	—	
150,000.00	Pindahan ke Kumpulan Wang Kenderaan	—	
700,000.00	Pindahan ke Kumpulan Wang Perniagaan	—	
889,975.24		—	
295,312.21		295,312.21	
—	Campur: Pendapatan melebihi perbelanjaan	139,613.35	
295,312.21			434,925.56
5,555,730.09	Kumpulan Wang Pembangunan		6,290,858.63
1,000,000.00	Kumpulan Wang Perniagaan	1,000,000.00	
965,096.07	Tolak: Kerugian Terkumpul	989,367.19	
34,903.93		10,632.81	
—	Campur: Projek dalam Perlaksanaan	51.75	
34,903.93			10,684.56
	<b>Pusat-Pusat Memproses</b>		
539,640.57	Modal (Nota 6)	822,723.41	
267,044.39	Tolak: Kerugian Terkumpul	414,006.30	
272,596.18		408,717.11	
256,982.00	Campur: Projek Dalam Perlaksanaan	232,213.63	
529,578.18		—	640,930.74
—	Kumpulan Wang Perumahan	80,000.00	
—	Campur: Faedah yang diterima	555.54	
—			80,555.54
—			
250,000.00	Kumpulan Wang Kenderaan	252,444.26	
2,444.26	Campur: Faedah yang diterima	7,191.42	
252,444.26			259,635.68
	<b>TANGGUNGAN SEMASA</b>		
689,720.07	Sipiutang Pelbagai & Aktual	814,868.49	
325,072.84	Overdraif Bank	248,921.25	
76,000.00	Modal Ekuiti dari Persatuan Peladang Negeri		
—	Kelantan untuk Projek Kacangtanah (Nota 7)	76,000.00	
—	Cagaran Tender	1,890.30	
1,090,792.91		—	1,141,680.04
\$7,758,761.58		—	\$8,859,270.75

(ABU BAKAR BIN ABDUL HAMID)  
PENGARAH,  
BAHAGIAN PENTADBIRAN DAN KEWANGAN  
LEMBAGA PEMASARAN PERTANIAN PERSEKUTUAN  
MALAYSIA

**LEMBAGA PEMASARAN PERTANIAN PERSEKUTUAN**  
(Federal Agricultural Marketing Authority)  
**MALAYSIA**

**Kunci Kira-Kira Kumpulan Wang Biasa, Kumpulan Wang Pembangunan, Kumpulan Wang Perniagaan dan Pusat-Pusat Memproses disatukan pada 31hb. Disember, 1976**

1975		\$	\$	\$
\$	HARTA TETAP (Nota 1)	Kos	Susutnilai Terkumpul	Jumlah Bersih
60,342.07	Kumpulan Wang Pembangunan	138,072.83	82,446.55	55,626.28
167,848.49	Kumpulan Wang Biasa	470,265.89	320,900.71	149,365.18
79,953.77	Kumpulan Wang Perniagaan	86,451.64	30,712.22	55,739.42
502,060.53	Pusat-Pusat Memproses	840,509.86	81,817.33	758,692.53
807,204.86		1,535,300.22	515,876.81	1,019,423.41
<b>PERBELANJAAN MODAL ATAS PROJEK- PROJEK BELUM SIAP (Nota 2)</b>				
181,610.50	Pusat Memproses Kacang tanah, Pasir Mas		—	
33,620.00	Pusat Memproses Kelapa Kering, Bachok		126,792.28	
3,817.00	Pusat Memproses Kelapa Kering, Rengit		58,065.85	
37,934.50	Pusat Memproses Koko, Sabak Bernam		39,491.50	
—	Pusat Memproses Kelapa Kering, Sebanggan		7,861.00	
—	Pusat Pemasaran Hasil-Hasil Pertanian, Tanjung Karang		51.75	
256,982.00			7,861.00	232,265.38
<b>HARTA SEMASA</b>				
88,779.39	Stok (Nota 3)		143,212.58	
376,324.04	Siberhutang Perniagaan (Nota 4)		449,506.97	
198,922.73	Siberhutang Pelbagai		1,189,211.20	
—	Siberhutang Perumahan		129,868.54	
202,979.54	Siberhutang Kenderaan		189,629.50	
12,947.73	Siberhutang Pendahuluan Gaji (Skim Suruhanjaya Harun)		2,875.00	
79,655.16	Siberhutang Pendahuluan		86,476.43	
1,560.03	Pendahuluan kepada Pekerja		1,263.03	
31,536.50	Pertaruhan		37,846.50	
3,140.00	Cagaran		36,994.57	
50,797.59	Faedah Terakru		39,485.03	
13,091.02	Bayaran Terdahulu		42,182.44	
4,725,216.60	Simpanan Tetap		3,524,551.55	
839,338.74	Wang Dalam Bank		1,690,073.88	
35,040.00	Wang Dalam Perjalanan		10,541.30	
11,348.79	Wang Tunai		9,966.58	
23,896.86	Akaun Tergantung (Nota 5)		23,896.86	
6,694,574.72			23,896.86	7,607,581.96
57,758,761.58				\$8,859,270.75

(HAJI MOHD. HARIRI BIN ABU TAIF)  
KMN, PJK, BSK,  
KETUA PENGARAH  
LEMBAGA PEMASARAN PERTANIAN PERSEKUTUAN  
MALAYSIA

**LEMBAGA PEMASARAN PERTANIAN PERSEKUTUAN (F.A.M.A.)  
MALAYSIA**

**KUNCI KIRA-KIRA KUMPULAN WANG PEMBANGUNAN  
PADA 31HB. DISEMBER, 1976.**

1975		\$	\$	\$
\$		Kos	Susutnilai Terkumpul	Jumlah Bersih
60,342.07	Harta Tetap	138,072.83	82,446.55	55,626.28
<b>HARTA SEMASA</b>				
1,826,298.00	Siberhutang pelbagai		3,204,738.96	
300.00	Cagaran		—	
41,968.50	Faedah Terakru		29,157.61	
3,583,578.22	Simpanan tetap		2,754,791.62	
488,726.13	Wang di bank		692,026.99	
<u>5,940,870.85</u>				<u>6,680,715.13</u>
6,001,212.92				<u>6,736,341.40</u>
5,555,730.09	Kumpulan Wang Pembangunan			<u>6,290,858.66</u>
<b>TANGGUNGAN SEMASA</b>				
369,482.83	Sipiutang Pelbagai		369,482.83	
76,000.00	Modal Ekuiti dari Persatuan Negeri Kelantan untuk Projek Kacang tanah Kelantan		76,000.00	
<u>445,482.83</u>				<u>445,482.84</u>
<u>\$3,001,212.92</u>				<u>\$6,736,341.44</u>

**LEMBAGA PEMASARAN PERTANIAN PERSEKUTUAN (F.A.M.A.)  
MALAYSIA**

**PENYATA KUMPULAN WANG PEMBANGUNAN  
TAHUN BERAKHIR 31.12.1976**

1975 \$		\$	\$
4,012,910.36	Baki pada 1.1.1976		5,555,730.09
1,223,000.00	Campur: Pemberian dari Kerajaan	791,000.00	
220,081.17	Faedah dari Simpanan Tetap	205,254.79	
30,447.74	Faedah dari Kira-Kira Semasa	17,165.76	
60.00	Lain-lain	—	
1,473,588.91		<hr/>	1,013,420.53
5,486,499.27	Campur: Pemindahan dari akaun Sipiutang Kementerian Pertanian		<hr/> 6,569,150.64
363,420.20		—	
363,420.20		<hr/>	—
5,849,919.47			<hr/> 6,569,150.09
	Tolak: <b>Perbelanjaan Komplek-Komplek</b>		
58,122.08	Pusat-pusat Memproses Kelapa	160,482.13	
176,810.50	Pusat Memproses Kacang tanah Pasir Mas	96,272.34	
37,934.50	Komplek Koko Sabak Bernam	1,560.00	
—	PPHP Tanjung Karang	51.75	
713.55	Kilang Kopi Serbuk, Kanchong Darat	—	
273,580.63		<hr/> 258,366.22	
20,608.75	Campur: Susutnilai untuk tahun 1976	19,925.79	
294,189.38			<hr/> 278,292.04
<hr/> \$5,555,730.09			<hr/> <hr/> \$6,290,858.63



**LEMBAGA PEMASARAN PERTANIAN PERSEKUTUAN (F.A.M.A.)  
MALAYSIA**

**KUNCI KIRA-KIRA KUMPULAN WANG BIASA PADA  
31HB DISEMBER, 1976**

1975		\$	\$	\$
\$		Kos	Susutnilai Terkumpul	
164,848.49	Harta tetap	470,265.89	320,000.71	149,365.18
	<b>Harga Semasa</b>			
144,968.50	Siberhutang Pelbagai		189,395.33	
282,979.54	Siberhutang Kenderaan		189,629.50	
—	Siberhutang Perumahan		129,868.54	
12,947.73	Siberhutang Pendahuluan Harun		2,875.00	
519.93	Bayaran terdahulu		27,275.83	
31,536.50	Pertaruhan		37,846.50	
8,829.09	Faedah terakru		10,327.42	
1,141,638.38	Simpan tetap		769,759.93	
152,531.80	Wang di bank		875,995.80	
—	Wang dalam Perjalanan		10,000.00	
6,050.00	Wang runcit		5,800.50	
1,702,001.47				2,248,774.35
\$1,866,849.96				2,398,139.53
	<b>Kumpulan Wang Terkumpul</b>			
1,185,287.45	Baki pada 1.1.1976		295,312.21	
	Tolak:			
700,000.00	Pindahan ke Kumpulan			
150,000.00	Wang Perniagaan	—		
39,975.24	Kumpulan Wang Kenderaan	—		
	Perbelanjaan melebihi			
	Pendapatan	—		
889,975.24			—	
295,312.21			295,312.21	
—	Campur: Pendapatan melebihi Perbelanjaan		139,613.35	
295,312.21				434,925.56
250,000.00	Kumpulan Wang Pusingan Kenderaan		252,444.26	
2,444.26	Faedah yang diterima		7,191.42	
252,444.26				259,635.68
—	Kumpulan Wang Pusingan Perumahan		80,000.00	
—	Faedah yang diterima		555.54	
—				80,555.54
1,100,000.00	Pendahuluan drp. Kumpulan Wang Pembangunan			1,266,949.38
	<b>Tanggungan Semasa</b>			
297,274.19	Sipiutang Pelbagai dan Akrua		354,183.07	
—	Cagaran Tender		1,890.30	
21,819.30	Overdra		—	
319,093.49				356,073.37
\$1,866,349.96				\$2,398,139.53

**LEMBAGA PEMASARAN PERTANIAN PERSEKUTUAN (F.A.M.A.)  
MALAYSIA**

**KUMPULAN WANG BIASA**

**Penyata Pendapatan dan Perbelanjaan bagi tahun berakhir  
31hb Disember, 1976**

1975		\$	\$
	<b>Pendapatan</b>		
3,937,000.00	Pemberian dari Kerajaan Malaysia	4,357,750.00	
800,000.00	Tolak pemberian kepada JPLH	900,000.00	
3,137,000.00			3,457,750.00
40,094.66	Faedah dari Simpanan Tetap		39,932.38
14,591.36	Faedah dari Kira-Kira Semasa Bank		11,747.99
10,852.60	Lesen		12,311.80
8,448.05	Lain-lain Pendapatan		1,464.20
3,210,986.67			3,523,206.37
	<b>Tolak Perbelanjaan Gaji, Elaun dan Kos Kakitangan</b>		
1,297,581.70	Gaji pokok	1,545,009.40	
232,348.88	Bayaran Tunggakan Harun	—	
117,870.97	Bayaran Bonus	110,128.35	
115,671.59	Elaun Perumahan	81,567.10	
3,095.00	Elaun Trengkas	3,950.00	
17,121.40	Elaun-elaun Galakan, anak-anak dan Gangguan	19,119.38	
30,895.29	Elaun Bantuan Khas	33,392.31	
4,966.52	Elaun Keraian	4,550.00	
39,765.92	Elaun Wilayah	19,040.01	
27,547.26	Elaun Seberang Laut	—	
2,250.00	Elaun ahli-ahli Lembaga	4,253.20	
26,593.83	Lain-lain elaun	21,035.55	
38,270.50	Kumpulan Wang Simpanan Kakitangan	—	
4,080.00	Carum Pencen bagi Timbalan Pengerusi	4,080.00	
50,228.20	Kumpulan Wang Persaraan (SASF)	92,678.00	
50,709.44	K.W.S.P.	67,983.00	
3,026.10	Perkeso	4,388.00	
18,509.28	Insurans Kakitangan	17,247.74	
2,080,531.88			2,028,422.04

**LEMBAGA PEMASARAN PERTANIAN PERSEKUTUAN (F.A.M.A.)  
MALAYSIA**

**KUMPULAN WANG BIASA**

**Penyata Pendapatan dan Perbelanjaan bagi tahun berakhir  
31hb Disember, 1976**

		<b>Perkhidmatan dan Bekalan</b>	
397,884.43		Pengangkutan dan Perjalanan Kakitangan	452,541.99
—		Pengangkutan dan Perjalanan Sebarang Laut	29,676.48
3,301.78		Pengangkutan dan Perjalanan Ahli Lembaga	4,985.69
3,323.64		Pengangkutan dan Perjalanan Lain-lain Kakitangan	—
15,332.55		Pengangkutan Barang-barang	26,982.39
18,845.12		Perhubungan — Pos	7,449.86
96,538.56		Telefon dan Telegram	112,218.41
13,776.44		Api dan Air	17,316.15
252,779.58		Sewa Pejabat dan Alat-Alat	309,685.88
61,070.72		Percetakan	81,624.40
12,870.67		Buku-buku Majalah Khutub-khanah	7,186.94
102,539.42		Alat-alat tulis dan lain-lain Bekalan	90,629.79
17,344.33		Penyelenggaraan Bangunan Pejabat	18,114.73
8,874.19		Penyelenggaraan Kereta Bermotor	8,040.19
13,444.57		Penyelenggaraan Mesin Pejabat	11,133.40
67,139.77		Susutnilai Harta Tetap	79,111.76
1,085,065.77			1,256,698.06
		<b>Perkhidmatan Iktisas dan Lain-Lain Perkhidmatan</b>	
32,707.98		Perubatan	27,503.73
25,288.68		Iklan dan Perlantikan	13,799.20
1,350.00		Bayaran Odit	200.00
5,104.50		Bayaran Peguam	1,565.90
11,760.40		Latihan, Pelajaran dan Seminar	16,293.55
251.72		Data Processing	671.20
5,369.32		Lain-lain Perkhidmatan	33,276.33
3,531.66		Perbelanjaan Keraian	2,138.35
—		Faedah ke atas Pinjaman Perumahan (bayaran)	3,024.66
35,364.26			98,472.92
3,250,961.91			3,383,593.02
\$( 39,975.24)		Lebihan Pendapatan/(Perbelanjaan) dari Perbelanjaan	\$139,613.35

**LEMBAGA PEMASARAN PERTANIAN PERSEKUTUAN (F.A.M.A.)  
MALAYSIA**

**Kumpulan Wang Perniagaan  
Kunci Kira-Kira pada 31hb. Disember, 1976**

1975 \$		\$ Kos	\$ Susutnilai Terkumpul	\$ Jumlah Bersih
	<b>HARTA TETAP</b>			
78,485.40	Lori	84,739.64	30,126.19	54,613.45
1,468.37	Perabot dan alat-alat	1,712.00	586.03	1,125.97
79,953.77		<u>86,451.64</u>	<u>30,712.22</u>	<u>55,739.42</u>
	<b>HARTA SEMASA</b>			
40,564.10	Stok		43,508.17	
231,849.78	Siberhutang Perniagaan		333,916.45	
67,244.56	Siberhutang Pendahulu		68,293.53	
80,372.90	Siberhutang Input		64,904.22	
5,360.78	Siberhutang Pelbagai		9,932.06	
7,425.12	Bayaran Terdahulu		6,787.18	
2,840.00	Cagaran		36,994.57	
148,047.61	Wang Dalam Bank		94,634.62	
3,150.63	Wang Tunai		2,523.28	
35,040.00	Wang Dalam Perjalanan		283.50	
621,895.48				661,777.53
701,849.25				<u>717,517.00</u>
1,000,000.00	Wang Pusingan		1,000,000.00	
	<b>Tolak Kerugian Terkumpul</b>			
355,284.99	Baki pada 1.1.1976	965,096.07		
609,811.08	Campur Kerugian Semasa	24,271.12		
965,096.07			<u>989,367.19</u>	
34,903.93				10,632.81
320,000.00	Pendahuluan dari Kumpulan Wang Pembangunan			320,000.00
	<b>TANGGUNGAN SEMASA</b>			
37,855.62	Sipiutang		118,007.56	
5,836.16	Sipiutang Pelbagai		18,087.48	
-	Akrual		1,867.90	
303,253.54	Overdraif		248,921.25	
346,945.32				386,884.19
\$701,849.25				<u>\$717,517.00</u>

**LEMBAGA PEMASARAN PERTANIAN PERSEKUTUAN (F.A.M.A.)  
MALAYSIA**

**Kumpulan Wang Perniagaan  
Penyata Untung/(Rugi) untuk tahun berakhir  
31hb. Disember, 1976**

<b>1975</b>		<b>\$</b>	<b>\$</b>
3,523,882.52	Jualan		1,531,359.77
55,837.43	Tolak Kos Jualan		
3,461,808.01	Stok Pembukaan	40,564.10	
	Campur Belian	1,414,901.49	
3,517,645.44		<hr/>	
40,564.10	Tolak Stok Akhir	1,455,465.59	
3,477,081.34		43,508.17	
		<hr/>	<hr/>
46,801.18	Keuntungan Kasar		1,411,957.42
			119,402.35
	<b>Tolak Perbelanjaan</b>		
73,600.51	Gaji	31,810.11	
42,870.48	Faedah	16,219.18	
3,381.37	Percetakan dan Alatulis	3,476.70	
181,335.08	Pengangkutan	36,412.41	
—	Pengangkutan Laut	6,373.16	
—	Penyelenggaraan Lori	24,255.90	
10,603.60	Sewa	6,545.00	
31,961.77	Guni	5,088.50	
740.75	Kemajuan Pasaran	—	
287,750.00	Peruntukan Hutang Lapuk	(10,900.00)	
10,474.72	Pelbagai	7,102.18	
13,893.98	Susutnilai	17,290.33	
		<hr/>	<hr/>
656,612.26			143,673.47
<hr/>			<hr/>
609,811.08	Kerugian Bersih		24,271.12
			<hr/> <hr/>

## PUSAT-PUSAT MEMPROSES FAMA

### Kunci Kira-Kira Pusat-Pusat Memproses FAMA Yang Disatukan Pada 31hb Disember, 1976

	<b>Harta</b>	<b>Kos</b>	<b>Susutnilai Terkumpul</b>	
502,060.53	Harta Tetap	\$840,509.86	\$81,817.33	758,692.53
	<b>Harta Semasa</b>			
48,215.29	Stok		99,704.41	
96,707.58	Siberhutang Pelbagai		95,109.89	
79,655.16	Siberhutang Pendahuluan		86,476.43	
1,560.03	Pendahuluan Pekerja		1,263.03	
5,145.97	Bayaran Terdahulu		8,119.43	
50,033.20	Wang Dalam Bank		27,416.47	
2,148.16	Wang Runcit		1,642.80	
—	Wang Dalam Perjalanan		257.80	
283,465.39				319,990.26
23,896.86	Akaun Tergantung			23,896.86
809,422.78				1,102,579.65
539,640.57	Modal		822,723.41	
267,044.39	Tolak: Kerugian Berkumpul pada 31.12.1976		414,006.30	
272,596.18				408,717.11
491,500.00	Pendahuluan dari Kumpulan Wang Pembangunan			604,391.50
	<b>Tanggung Semasa</b>			
45,326.60	Sipiutang Pelbagai dan Akrual			89,470.96
\$809,422.78				\$1,102,579.65

**LEMBAGA PEMASARAN PERTANIAN PERSEKUTUAN (FAMA)  
MALAYSIA**

**Pusat Memproses Kopi (FAMA) Banting  
Kunci Kira-Kira Pada 31hb Disember, 1976**

1975 \$	\$ Harta Tetap	\$ Kos	\$ Susutnilai Terkumpul	\$ Jumlah Bersih
16,500.00	Tanah	16,500.00	—	16,500.00
112,833.23	Bangunan	118,686.05	8,819.97	109,866.08
5,243.36	Lori	13,108.46	10,486.80	2,621.66
1,024.80	Alat Pejabat	1,969.00	1,338.00	631.00
11,444.39	Alat Memproses	21,544.40	12,201.77	9,342.63
—	Alat Kilang	85.00	8.50	76.50
545.16	Alat Stor	772.30	381.60	390.70
147,590.94		<u>172,665.21</u>	<u>33,236.64</u>	<u>139,428.57</u>
	<b>Harta Semasa</b>			
34,381.24	Stok		45,021.93	
93,200.27	Siberhutang Pelbagai		93,941.76	
52,244.43	Siberhutang Pendahuluan		55,319.43	
1,125.03	Pendahuluan Pekerja		1,058.03	
2,854.50	Bayaran Terdahulu		3,117.04	
16,824.95	Wang Di Bank		11,612.84	
319.05	Wang Tunai		34.95	
—	Wang Dalam Perjalanan		257.80	
200,949.47				210,363.78
23,896.86	Akaun Tergantung			23,896.86
<u>\$372,437.27</u>				<u>\$373,689.21</u>
167,952.21	Modal		167,952.21	
	<b>Tolak Kerugian Berkumpul</b>			
61,474.87	Kerugian pada 1.1.1976	151,218.98		
89,744.11	Kerugian Semasa	48,377.07	199,596.05	
151,218.98				
16,733.23				(31,643.84)
335,000.00	Pendahuluan dari Kumpulan Wang Pembangunan			385,000.00
	<b>Tanggung Semasa</b>			
15,794.30	Sipiutang Pelbagai		20,333.05	
4,909.74	Akrual		—	
20,704.04				20,333.05
<u>\$372,437.27</u>				<u>\$373,689.21</u>

**LEMBAGA PEMASARAN PERTANIAN PERSEKUTUAN (FAMA)  
MALAYSIA**

**Pusat Memproses Kopi (FAMA) Banting  
Penyata Untung/(Rugi) Untuk Tahun Berakhir  
31hb Disember, 1976**

1975		\$	\$
\$			
338,518.07	Jualan		197,685.71
	<b>Tolak Kos Jualan</b>		
67,301.34	Stok Pembukaan	34,381.24	
322,961.59	Campur: Belian	194,555.43	
390,262.93		228,936.67	
34,381.24	Tolak Stok Akhir	45,021.93	
355,881.69			183,914.74
(17,363.62)	Untung Kasar		13,770.97
	<b>Tolak Perbelanjaan</b>		
33,108.44	Gaji & Upahan	34,514.43	
7,674.86	Bayaran Lebih Masa	1,340.95	
1,426.50	KWSP	1,742.00	
114.00	Penyelenggaraan Mesin Pejabat	95.50	
158.30	Tuntuan Perjalanan	1,032.70	
75.45	Alatulis & Percetakan	434.40	
482.34	Letrik & Air	371.23	
10.75	Perbelanjaan Bank	5.35	
1,774.56	Insuran	2,720.62	
1,928.82	Telefon	1,546.90	
238.50	Perubatan	9.20	
72.00	Penyelenggaraan dan cuci Pejabat	253.50	
-	Bekalan Pejabat	556.35	
740.90	Keraian	299.00	
-	Bekalan Kilang	312.44	
60.00	Perbelanjaan Setor	-	
623.05	Penyelenggaraan Mesin Kilang	896.00	
5,027.00	Guni	1,115.30	
820.55	Plastik	-	
196.20	Minyak Tanah	190.10	
135.10	Tin Kosong	-	
173.00	Racun Rumput	-	
1,536.65	Percetakan Kotak	25.00	
-	Baja	32.90	
2,130.00	Cukai Jalan	2,130.00	
219.40	Pengangkutan	73.30	
2,374.37	Penyelenggaraan Kenderaan	873.00	
929.95	Minyak Diesel	758.85	
-	Tarpaulin Canvas	300.00	
-	Sewa Mesin	84.00	
-	Iklan	75.00	
356.15	Pelbagai	123.85	
9,993.65	Susutnilai	10,236.17	
72,380.49			62,148.04
\$89,744.11	Kerugian Bersih		\$48,377.07



**LEMBAGA PEMASARAN PERTANIAN PERSEKUTUAN (FAMA)  
MALAYSIA**

**Pusat Memproses Kelapa Kering (FAMA)  
Bagan Datoh, Hilir Perak**

**Kunci Kira-Kira Pada 31hb Disember, 1976**

1975		\$	\$	\$
\$	<b>Harta Tetap</b>	Kos	Susutnilai Terkumpul	Jumlah Bersih
23,006.60	Tanah	23,006.60	—	23,006.60
143,860.71	Bangunan	150,049.15	7,439.97	142,609.48
18,726.57	Lori	21,607.58	7,202.52	14,405.06
131.60	Alat Perkakas	191.10	71.12	119.98
375.20	Perabot	469.00	187.60	281.40
510.40	Alat Stro	638.00	255.20	382.80
565.60	Alat Kilang	707.00	282.80	424.20
187,176.68		196,668.73	15,439.21	181,229.52
<b>Harta Semasa</b>				
7,993.89	Stok		29,039.06	
—	Siberhutang		51.00	
2,340.00	Pendahuluan		8,676.93	
1,145.74	Bayaran Terdahuluan		1,159.47	
1,771.53	Wang Tunai		1,603.60	
27,803.70	Wang dalam bank		3,304.73	
41,054.86			43,834.79	
228,231.54				\$225,064.31
192,567.63	<b>Modal</b>		195,067.63	
<b>Tolak Kerugian Berkumpul</b>				
30,761.17	Baki pada 1.1.1976	30,761.17		
30,761.17	Campur kerugian semasa	36,062.34		
161,806.46			66,823.51	128,244.12
56,500.00	Pendahuluan dari Kumpulan Wang Pembangunan			79,500.00
<b>Tanggungjawab Semasa</b>				
9,220.61	Sipiutang		17,271.62	
704.47	Akrual		48.57	
9,925.08			17,320.19	
\$228,231.54				\$225,064.31

**LEMBAGA PEMASARAN PERTANIAN PERSEKUTUAN (FAMA)  
MALAYSIA**

**Pusat Memproses Kelapa Kering (FAMA)  
Bagan Datoh, Hilir Perak**

**Penyata Akaun Untung/Rugi Untuk Tahun  
Berakhir 31hb Disember, 1976**

1975		\$		\$
113,891.05	Jualan			321,567.93
	<b>Tolak Kos Jualan</b>			
–	Stok Pembukaan	5,192.64		
136,490.76	Campur Kos Pengeluaran	350,539.91		
136,490.75		355,732.55		
5,192.64	Tolak Stok Akhir	22,342.22		
131,298.12				333,390.33
17,407.07	Kerugian Kasar			11,822.40
	<b>Campur Perbelanjaan Tadbir &amp; Jualan</b>			
7,320.00	Gaji	15,605.00		
352.00	KWSP	923.00		
487.50	Elaun Pengurus	–		
218.80	Telefon	1,189.90		
707.70	Guni	1,453.00		
–	Pengangkutan	1,543.86		
187.30	Tuntuan Perjalanan	1,716.18		
–	Bayaran Bank	10.28		
366.86	Air dan Elektrik	113.56		
88.25	Alatulis	91.50		
16.00	Pos	41.35		
300.00	Perubatan	–		
2,729.50	Pelbagai	393.10		
922.19	Susutnilai – Bangunan	937.81		
93.80	Perabot	93.80		
127.60	Alat Stor	127.60		
13,917.30				24,239.94
563.20	Tolak: Lain-lain pendapatan			–
13,354.10				24,239.94
\$ 30,761.17	Kerugian Bersih			\$ 36,062.34

**LEMBAGA PEMASARAN PERTANIAN PERSEKUTUAN (FAMA)  
MALAYSIA**

**Pusat Memproses Kelapa Kering (FAMA)  
Bagan Datoh, Hilir Perak**

**Akaun Pengilangan Untuk Tahun  
Berakhir 31hb Disember, 1976**

\$		\$	\$
	<b>Kelapa Biji</b>		
—	Stok Pembukaan	2,801.25	
102,559.04	Campur Belian	147,964.54	
102,559.04		150,765.79	
2,801.25	Tolak stok akhir	1,354.92	
99,757.79			149,410.87
	<b>90% Proses Kelapa Kering</b>		
—	Stok Pembukaan	—	
—	Campur Belian	174,561.37	
—		174,561.37	
—	Tolak Stok Akhir	5,341.92	
—			169,219.45
99,757.79	Kos Bahan-bahan yang digunakan		318,630.32
	<b>Buruh Langsung</b>		
1,462.50	Elaun Pengurusan	—	
22,078.20	Gaji & Upahan	15,587.25	
1,099.00	KWSP	1,005.00	
24,639.70			16,592.25
	<b>Kos Pasti Kilang</b>		
2,750.00	Perbelanjaan Lori	4,125.00	
1,244.56	Cukai Jalan	499.15	
617.60	Insuran	826.40	
1,085.60	Penyelenggaraan	1,287.60	
2,881.01	Disel	4,321.51	
81.68	Susutnilai	923.97	
267.37	Komisen	340.67	
21.60	Air & Elektrik	—	
175.65	Penyelenggaraan Rumah Asap	—	
27.35	Pembungkusan	—	
2,766.55	Minyak Tanah	—	
141.40	Susutnilai — Bangunan	2,813.42	
32.90	— Alat Kilang	141.40	
—	— Alat Perkakas	38.22	
12,093.27			15,317.34
\$136,490.76	Kos Pengeluaran		\$350,539.91

**LEMBAGA PEMASARAN PERTANIAN PERSEKUTUAN**

**(Pusat Memproses Kelapa Kering (FAMA) Sabak Bernam)**

**Kunci Kira-Kira Pada 31hb Disember, 1976**

1975

		Kos	Susutnilai Terkumpul	
<b>HARTA TETAP</b>				
8,473.20	Tanah	8,473.20	—	8,473.20
135,378.15	Bangunan	142,635.95	8,123.70	134,512.25
15,845.57	Lori	31,049.43	14,489.73	16,559.70
8,856.66	Land Rover & Trails	9,350.00	4,363.34	4,986.66
436.33	Alat Perkakas	585.00	277.67	317.33
303.00	Alat Pemadam Api	404.00	181.80	222.20
		<hr/>	<hr/>	
\$167,292.91		\$192,507.58	\$27,436.24	\$165,071.34
 <b>Harta Semasa</b>				
5,840.16	Stok		25,643.42	
3,507.31	Siberhutang Pelbagai		1,117.13	
25,070.73	Pendahuluan		22,480.07	
435.00	Pendahuluan Pekerja		205.00	
1,145.73	Bayaran Terdahulu		3,842.92	
5,104.55	Wang Di Bank		12,442.69	
57.58	Wang Tunai		.05	
			<hr/>	
41,461.06				65,731.28
<hr/>				<hr/>
\$208,753.97				\$230,802.62
179,120.73	Modal		181,820.73	
34,002.23	Tolak: Kerugian	85,064.24		
51,062.01	Kerugian Semasa	36,115.79		
		<hr/>		
85,064.24			121,180.03	
<hr/>				
\$ 94,056.49				60,640.70
100,000.00	Pendahuluan dari Kumpulan Wang Pembangunan			138,000.00
 <b>Tanggungan Semasa</b>				
14,697.48	Sipiutang Pelbagai & Akrual			32,161.92
<hr/>				<hr/>
\$208.753.97				\$230,802.62

**LEMBAGA PEMASARAN PERTANIAN PERSEKUTUAN (F.A.M.A.)**

**Pusat Memproses Kelapa Kering (FAMA) Sabak Bernam  
Penyata Untung/Rugi untuk tahun berakhir 31hb Disember, 1976**

1975			
\$			\$
352,106.19	Jualan		328,796.51
<hr/>			
	<b>Tolak Kos Jualan</b>		
49,316.28	Stok pada 1.1.1976	5,347.50	
2,521.50	Belian	—	
331,231.27	Kos Pengeluaran	366,341.79	
<hr/>			
333,069.05		371,689.29	
5,347.50	Tolak Stok 31.12.1976	24,209.22	
<hr/>			
377,721.55			347,480.07
<hr/>			
25,615.36	Kerugian Kasar		18,683.56
<hr/>			
	<b>Campur Perbelanjaan Tadbir &amp; Jualan</b>		
14,523.22	Gaji dan Upahan	8,169.44	
2,349.50	Kumpulan Wang Simpanan Pekerja	1,843.00	
1,209.39	Perbelanjaan Lori — Cukai Jalan	1,226.25	
125.76	Insuran	260.85	
837.27	Penyelenggaraan	599.20	
815.83	Minyak	941.81	
14.41	Bayaran Bank	43.43	
151.00	Perubatan	—	
104.40	Keraian	15.25	
87.00	Tuntutan Perjalanan	950.08	
250.00	Penyelenggaraan Pejabat	—	
450.00	Elaun Pengurus	37.50	
1.40	Pos	—	
678.10	Guni	1,146.00	
161.35	Alatulis	3.80	
1,453.90	Pembungkusan	—	
344.27	Pelbagai	236.20	
74.40	Air	—	
2,442.67	Susutnilai	2,911.45	
<hr/>			
26,073.87		18,384.26	
<hr/>			
	<b>Tolak Pendapatan</b>		
627.22	— Pengangkutan	594.83	
—	— Buruh	357.20	
<hr/>			
627.22		952.03	
<hr/>			
25,446.65			17,432.23
<hr/>			
\$51,062.01	Kerugian Bersih		\$36,115.79
<hr/>			

**LEMBAGA PEMASARAN PERTANIAN PERSEKUTUAN (F.A.M.A.)**

**Pusat Memproses Kelapa Kering (FAMA) Sabak Bernam  
Penyata Akaun Pengilangan pada 31hb Disember, 1976**

1975 \$		\$	\$
	<b>Kelapa Biji</b>		
2,310.45	Stok pada 1.1.1976	492.66	
276,336.67	<b>Campur Belian</b>	212,337.43	
278,647.12		212,830.09	
492.66	Tolak Stok pada 31.12.1976	1,434.20	
278,154.46			211,395.89
	<b>Kelapa Kering (90%)</b>		
—	Stok pada 1.1.1976	—	
—	Campur: Belian	106,609.84	
—		106,609.84	
—	Tolak: Stok pada 31.12.1976	—	
—			106,609.84
278,154.46	<b>Kos Bahan-bahan Utama</b>		318,005.73
	<b>Buruh Langsung</b>		
24,055.57	Gaji dan Upahan	20,382.50	
1,805.95	Kopek, bungkus & pikul	4,513.61	
5,310.31	Cungkil	3,214.30	
42.56	Kait dan Tebas	433.40	
31,214.39			28,543.81
	<b>Kos Pasti Kilang</b>		
3,628.19	Perbelanjaan Lori — Cukai Jalan	3,678.75	
377.29	Insuran	782.52	
2,511.83	Penyelenggaraan	1,797.60	
2,447.49	Minyak	2,825.40	
4,643.64	Susutnilai	6,059.91	
270.22	Insuran Pejabat	65.48	
2,480.67	Insuran Kebakaran	723.52	
1,350.00	Elaun Pengurus Kilang	112.50	
918.39	Komisen	542.94	
431.30	Minyak Tanah (Lighting)	329.40	
2,623.80	Susutnilai — Bangunan	2,674.43	
60.60	Alat Pemadam Api	80.80	
119.00	Alat Perkakas	119.00	
21,862.42			19,792.25
<u>\$331,231.27</u>	<b>Kos Pengeluaran</b>		<u>\$366,341.79</u>

**LEMBAGA PEMASARAN PERTANIAN PERSEKUTUAN (F.A.M.A.)**  
**(Federal Agricultural Marketing Authority)**  
**MALAYSIA**

**Kilang Kacang tanah (FAMA) Pasir Mas**  
**Kunci Kira-Kira Pada 31hb Disember 1976**

	\$	\$	\$
<b>HARTA TETAP</b>	<b>Kos</b>	<b>Susutnilai</b>	<b>Jumlah Bersih</b>
Tanah	4,800.00	—	4,800.00
Bangunan	247,490.36	3,093.63	244,396.73
Kelengkapan Kilang	24,786.98	2,452.51	22,334.47
Perabot	1,591.00	159.10	1,431.90
	<u>278,668.34</u>	<u>5,705.24</u>	<u>272,963.10</u>
 <b>HARTA SEMASA</b>			
Wang di bank		56.21	
Wang Tunai		4.20	60.41
			<u>273,023.51</u>
Modal		277,882.84	
Tolak Kerugian untuk 6 bulan berakhir 31.12.1976		<u>26,406.71</u>	251,476.13
Pendahuluan dari Kumpulan Wang Pembangunan			1,891.50
 <b>TANGGUNGAN SEMASA</b>			
Sipiutang Pelbagai		18,618.26	
Akrual		1,037.54	19,655.80
			<u>273,023.51</u>

**LEMBAGA PEMASARAN PERTANIAN PERSEKUTUAN**  
**(Federal Agricultural Marketing Authority)**  
**MALAYSIA**

**Kilang Kacang tanah (FAMA) Pasir Mas**  
**Penyata Untung/Rugi Untuk Enam Bulan Berakhir 31.12.1976**

	\$	\$
Jualan		405.99
<b>Tolak: Kos Jualan</b>		
Stok Pembukaan	—	
Belian	5,883.67	
	<hr style="width: 100%;"/>	
	5,883.67	
Tolak stok akhir	—	
	<hr style="width: 100%;"/>	
		5,883.67
Kerugian Kasar		<hr style="width: 100%;"/>
		5,477.68
<b>Campur: Perbelanjaan Pentadbiran dan Jualan —</b>		
Gaji	8,845.00	
Upahan	2,634.50	
Perbekalan Kilang	940.50	
Pengangkutan	596.51	
K.W.S.P.	417.00	
Pembungkusan	14.90	
Perjalanan Kakitangan	1,012.10	
Alatulis	357.15	
Elektrik	85.18	
Keraian	320.95	
Susutnilai	5,705.24	
	<hr style="width: 100%;"/>	
		20,929.03
Kerugian Bersih		<hr style="width: 100%;"/> <hr style="width: 100%;"/>
		\$26,406.71



## NOTA-NOTA KEPADA AKAUN-AKAUN

### 1. a) Harta Tetap

Harta tetap yang ditunjukkan di dalam Kunci Kira-Kira adalah harta-harta yang terdapat di semua Pejabat-Pejabat FAMA termasuk juga di Pusat-Pusat Memproses FAMA pada 31hb. Disember, 1976. Butir-butir harta-harta tersebut adalah seperti berikut:—

#### Kumpulan Wang Pembangunan

	Kos	Susutnilai Terkumpul	Nilai Bersih
Alat Pejabat	126,033.76	70,415.48	55,618.28
Perabot	1,186.00	1,179.00	7.00
Kereta	10,853.07	10,852.07	1.00
	<u>\$138,072.83</u>	<u>\$82,446.55</u>	<u>\$55,626.28</u>

#### Kumpulan Wang Biasa

Alat Pejabat	212,082.56	145,113.24	66,969.32
Perabot	193,406.85	143,910.32	49,496.53
Kenderaan	64,776.48	31,877.15	32,899.33
	<u>\$470,265.89</u>	<u>\$320,900.71</u>	<u>\$149,365.18</u>

#### Kumpulan Wang Perniagaan

Perabot & Alat-alat	1,712.00	586.03	1,125.97
Lori	84,739.64	30,126.19	54,613.45
	<u>\$86,451.64</u>	<u>\$30,712.22</u>	<u>\$55,739.42</u>

#### Pusat-Pusat Memproses

Tanah	52,779.80	—	52,779.80
Bangunan	658,861.81	27,477.27	631,384.54
Lori	65,765.47	32,179.05	33,586.42
Landrover & Traila	9,350.00	4,363.34	4,986.66
Alat Perkakas	786.10	348.79	437.31
Perabot & Alat Pejabat	4,029.00	1,684.70	2,344.30
Alat Memproses	21,544.40	12,201.77	9,342.63
Alat Stor	1,410.30	636.80	773.50
Alat Kilang	25,982.98	2,925.61	23,057.37
	<u>\$840,509.86</u>	<u>\$81,817.33</u>	<u>\$758,692.53</u>

b) **Susutnilai**

Tiada susutnilai diperuntukkan bagi tanah-tanah yang diperolehi oleh Lembaga Pemasaran Pertanian Persekutuan. Peruntukan susutnilai yang dikenakan ke atas harta-harta tetap Lembaga Pemasaran Pertanian Persekutuan selain dari tanah dibuat secara pembahagian bulanan pada tiap-tiap tahun. Kaedah garis lurus (straight-line basis), digunakan bagi membuat peruntukan susutnilai tersebut. Kadar-kadar susutnilai yang telah ditetapkan oleh Lembaga Pemasaran Pertanian Persekutuan adalah seperti berikut:—

Bangunan	— 2½%
Kenderaan, Alat-Alat Perabot Pejabat, Mesin Memproses	— 20%

2. **Projek-Projek Dalam Pelaksanaan – \$232,265.38**

Jumlah modal yang diambilkira di bawah tajuk Projek-projek dalam Pelaksanaan adalah dari perbelanjaan sebenar (Actual Cost Incurred). Perbelanjaan ini termasuk perbelanjaan membersihkan tapak-tapak bangunan dan harga tanah serta bayaran-bayaran yang bersangkutan selain daripada Kos Bangunan dan kelengkapan-kelengkapan yang disediakan untuk Pusat-Pusat Memproses dan AMC tersebut pada 31hb. Disember, 1976.

3. **Stok**

Stok-stok Lembaga Pemasaran Pertanian Persekutuan di Pejabat-Pejabat Lembaga dan pusat-pusat memprosesnya dinilai mengikut harga kos atau harga pasaran yang mana satu rendah. (At Cost Market Value whichever is the lower). Penilaian ini adalah serupa dengan tahun-tahun kebelakangan.

4. a) **Siberhutang Perniagaan**

Siberhutang Perniagaan yang ditunjukkan di dalam kunci kira-kira mengandungi siberhutang dari urusan berniaga, siberhutang pendahuluan dan siberhutang input dan tidak termasuk hutang kepada Pusat-Pusat Memproses Lembaga. Jumlah yang ditunjukkan itu adalah jumlah bersih setelah ditolak daripadanya peruntukan hutang lapuk seperti berikut:—

	1976	1975
Siberhutang	\$582,909.22	\$460,406.58
Siberhutang Pendahuluan	\$265,193.53	\$267,644.56
Siberhutang Input	\$259,704.22	\$317,472.90
	<hr/>	<hr/>
	\$1,107,806.97	\$1,045,524.04
Tolak: Peruntukan Hutang Lapuk	658,300.00	669,200.00
	<hr/>	<hr/>
	\$ 449,506.97	\$ 376,324.04
	<hr/>	<hr/>

b) **Peruntukan Hutang Lapuk**

Kaedah yang digunakan untuk membuat peruntukan hutang lapuk adalah secara AM (General). Kadar-kadar yang digunakan telah ditetapkan oleh pihak Lembaga seperti berikut:—

Siberhutang	50%
Siberhutang Pendahuluan	75%
Siberhutang Input	

#### 5. Akaun Tergantung

Akaun Tergantung yang ditunjukkan dalam kunci kira-kira mengandungi jumlah-jumlah bayaran dan penerimaan yang tidak dapat diketahui kepada siapa yang dibayar dan daripada siapa yang diterima. Ini berlaku di dalam tahun 1974 dan 1975 seperti berikut:—

Bayaran dalam tahun 1974	\$25,050.85
Penerimaan dalam tahun 1974	\$(5,622.38)
Bayaran dalam tahun 1975	\$ 4,468.39
Jumlah	<u>\$23,896.86</u>

Walau bagaimanapun perkara ini masih lagi dalam penyiasatan.

#### 6. Modal Pusat-Pusat Memproses — \$822,723.41

Modal Pusat-Pusat Memproses itu mengandungi semua perbelanjaan-perbelanjaan yang di-biayai oleh Kumpulan Wang Pembangunan bagi menabuhkan Pusat-Pusat Memproses tersebut. Ini termasuklah harga tanah, bangunan dan lain-lain harta seperti perabot, alat-alat pejabat dan alat-alat kilang. Apabila siap semuanya ini dipindahkan kepada Pihak Pengurusan Kilang sebagai modal untuk menjalankan tugas-tugasnya.

#### 7. Modal Equity dari Persatuan Peladang Negeri Kelantan — \$76,000.00

Wang sebanyak \$76,000.00 dari Persatuan Peladang Negeri Kelantan ialah sebagai pembelian saham di dalam penubuhan Syarikat Kilang Memproses Kacang tanah Pasir Mas Kelantan secara perkongsian yang telah dipersetujui oleh beberapa buah agensi-agensi Kerajaan Persekutuan dan Kerajaan Negeri. Wang ini telah diterima dalam tahun 1974. Walau bagaimanapun wang tersebut tidak digunakan kerana pihak Lembaga Pemasaran Pertanian Persekutuan bercadang untuk mengambialih Syarikat ini sebagai Syarikat Lembaga Pemasaran Pertanian Persekutuan keseluruhannya dan tidak lagi sebagai Syarikat Perkongsian.

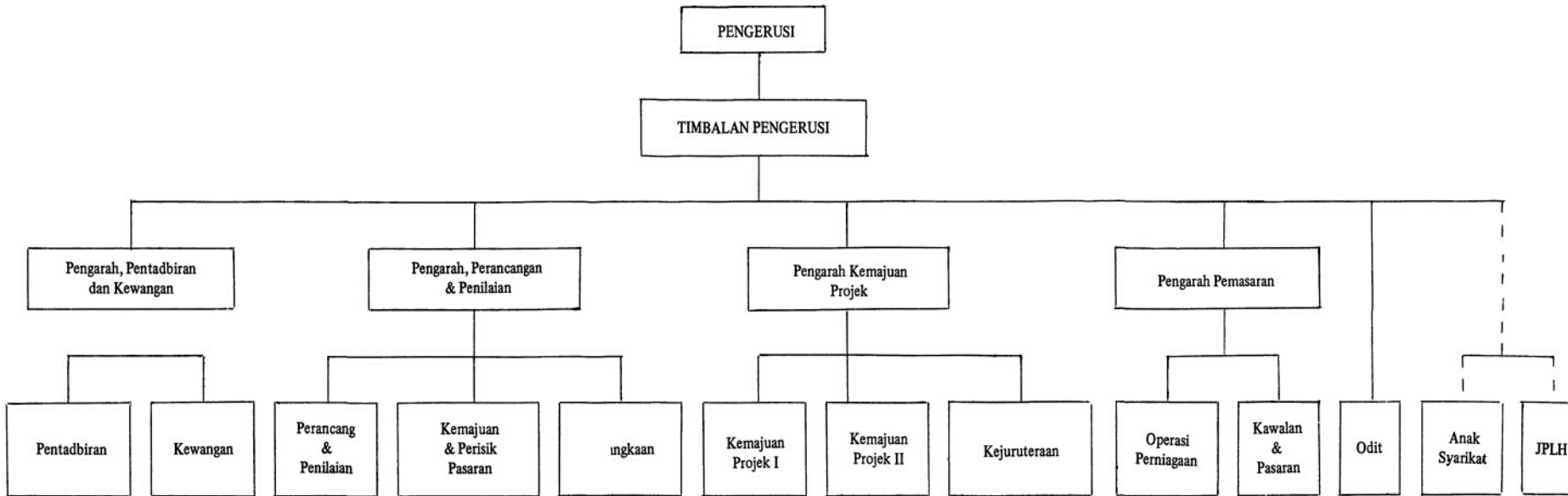

**Ibupejabat**

2 A.O.  
 1 Admin. Asst.  
 1 Librarian  
 1 APRO  
 1 Artist  
 1 Graphic Artist  
 2 Sp. Grade Clerks  
 2 Sp. Grade Stenos  
 7 Stenos  
 6 Clerks  
 7 Typists  
 5 Office Boys  
 1 Despatch Rider  
 2 Drivers  
 1 Telephone Operator

**Pejabat FAMA Negeri**

11 A.E.  
 17 AMO I  
 21 AMO II  
 4 R.A.s  
 21 Clerks  
 2 Typists  
 13 MIAS  
 1 Penyimpan Kira-Kira

1 Acct.  
 3 F.A.s  
 1 Sp. Grade Clerk  
 1 Book-keeper  
 5 Kerani Kewangan

1 A.D.  
 1 A.E.  
 1 R.A.

1 A.D.  
 2 A.E.s  
 1 R.A.

1 Sr. Stats.  
 2 Stats.  
 2 R.A.s  
 1 AMO I  
 4 Computer Clerks  
 2 MIAs

1 A.D.  
 2 A.E.s  
 1 R.A.

1 A.D.  
 2 A.E.s  
 1 R.A.

1 Sr. Engin.  
 2 Civil Engin.  
 1 Mech. Engin.  
 1 T.A.  
 8 Tech.

1 A.D.  
 2 A.E.s  
 1 R.A.

1 A.D.  
 2 A.E.s  
 1 AMO I  
 1 R.A.

1 Auditor  
 2 A. Clerks

1 A.E.  
 1 R.A.  
 6 AMO I  
 12 AMO II  
 1 MIA  
 (Secteded FAMA Staff)

**Kenyataan:** APRO – Asst. Public Relations Officer (Penolong Perhubungan Awam)  
 AMO I – Asst. Marketing Officer I (Penolong Pegawai Pemasaran I)  
 AMO II – Asst. Marketing Officer II (Penolong Pegawai Pemasaran II)  
 RA – Research Assistant (Pembantu Penyelidik)  
 MIA – Market Information Asst. (Pembantu Pemberita Pasaran)  
 FA – Financial Asst. (Pembantu Kewangan)  
 AD – Assistant Director (Penolong Pengarah)  
 AE – Agricultural Economist (Ahli Ekonomi Pertanian)  
 TA – Technical Assistant (Pembantu Teknik)  
 Sr. Stats. – Senior Statistician (Perangkaan Kanan)  
 Sr. Engin. – Senior Engineer (Jurutera Kanan)